



Statistická ročenka 2023

Schválil:

plk. Ing. Martin Sviták
ředitel HZS JHC
vrchní rada

Zpracoval:

kpt. Mgr. Eduard Šimeček
krajský garant SSU
vrchní komisař

Obsah

DEFINICE VYBRANÝCH POJMŮ	1
POUŽITÉ ZKRATKY	3
ZÁKLADNÍ ÚDAJE VZTAŽENÉ K JIHOČESKÉMU KRAJI.....	4
POČTY UDÁLOSTÍ V RÁMCI JEDNOTLIVÝCH ÚO	5
POČTY ZÁSAHŮ JEDNOTEK PO V RÁMCI JEDNOTLIVÝCH ÚO.....	5
CELKEM OSOB (USMRCENO, ZRANĚNO, EVAKUOVÁNO A ZACHRÁNĚNO) – DLE ÚO.....	5
CELKOVÝ PŘEHLED UDÁLOSTÍ V JIHOČESKÉM KRAJI V ROCE 2023, POROVNÁNÍ S ROKEM 2022.....	6
CELKOVÝ PŘEHLED UDÁLOSTÍ V JIHOČESKÉM KRAJI V ROCE 2023	7
POČTY HOVORŮ NA TÍŠŇOVOU LINKU V JIHOČESKÉM KRAJI ZA POSLEDNÍCH 5 LET	7
UDÁLOSTI – POMĚR JEDNOTLIVÝCH TYPŮ	8
DOPRAVNÍ NEHODY – POMĚR JEDNOTLIVÝCH TYPŮ	8
ÚNIK NEBEZPEČNÉ CHEMICKÉ LÁTKY – POMĚR JEDNOTLIVÝCH TYPŮ	9
TECHNICKÁ HAVÁRIE – POMĚR JEDNOTLIVÝCH TYPŮ	9
UDÁLOSTI NA ÚZEMÍ JIHOČESKÉHO KRAJE DLE JEDNOTLIVÝCH OBCÍ	10
POŽÁRY NA ÚZEMÍ JIHOČESKÉHO KRAJE DLE JEDNOTLIVÝCH OBCÍ	11
DOPRAVNÍ NEHODY NA ÚZEMÍ JIHOČESKÉHO KRAJE DLE JEDNOTLIVÝCH OBCÍ.....	12
TECHNICKÉ ZÁSAHY NA ÚZEMÍ JIHOČESKÉHO KRAJE DLE JEDNOTLIVÝCH OBCÍ	13
PLANÉ POPLACHY NA ÚZEMÍ JIHOČESKÉHO KRAJE DLE JEDNOTLIVÝCH OBCÍ	14
POČET UDÁLOSTÍ DLE MĚSÍCE V ROCE – CELKOVÉ SOUČTY	15
POČET UDÁLOSTÍ DLE MĚSÍCE V ROCE – POŽÁR.....	15
POČET UDÁLOSTÍ DLE MĚSÍCE V ROCE – DOPRAVNÍ NEHODA	15
POČET UDÁLOSTÍ DLE MĚSÍCE V ROCE – ÚNIK NEBEZPEČNÉ CHEMICKÉ LÁTKY.....	16
POČET UDÁLOSTÍ DLE MĚSÍCE V ROCE – TECHNICKÁ HAVÁRIE	16
PŘEHLED UDÁLOSTÍ V OBCÍCH DLE POČTU OBYVATEL.....	16
POČET UDÁLOSTÍ DLE DENNÍ DOBY (PRŮMĚR ZA ROK V %) - CELKEM	17
POČET UDÁLOSTÍ DLE DENNÍ DOBY (PRŮMĚR ZA ROK V %) - POŽÁR	17
POČET UDÁLOSTÍ DLE DENNÍ DOBY (PRŮMĚR ZA ROK V %) - DN.....	17
POČET UDÁLOSTÍ DLE DENNÍ DOBY (PRŮMĚR ZA ROK V %) - UNL.....	18
POČET UDÁLOSTÍ DLE DENNÍ DOBY (PRŮMĚR ZA ROK V %) - TH	18
POČET UDÁLOSTÍ DLE DENNÍ DOBY (PRŮMĚR ZA ROK V %) - PP	18
ZRANĚNÉ A USMRCENÉ OSOBY – CELKEM.....	19
INFORMACE O JEDNOTKÁCH PO	19
POČTY ZÁSAHŮ JEDNOTEK HZS KRAJE (JPO I).....	20
POČTY ZÁSAHŮ DLE KATEGORIE JPO.....	20
POROVNÁNÍ POČTU ZÁSAHŮ JEDNOTEK HZS A SDH OBCÍ V RÁMCI ÚO	21
POMĚR ZÁSAHŮ JEDNOTEK HZS A SDH NA ÚZEMÍ JIHOČESKÉHO KRAJE – CELKEM V %.....	21
ČINNOST JEDNOTKY V ZÁVISLOSTI NA TYPU UDÁLOSTI.....	22

SPOLUPRÁCE U UDÁLOSTI	24
ZÁSAHY FIRST RESPONDERŮ V ROCE 2023	24
POČTY UDÁLOSTÍ V RÁMCI OKRESŮ V ROCE 2023 (POROVNÁNÍ S ROKY 2022 A 2021) – CELKOVÉ SOUČTY	25
POČTY UDÁLOSTÍ V RÁMCI OKRESŮ V ROCE 2023 (POROVNÁNÍ S ROKY 2022 A 2021) – POŽÁR	25
POČTY UDÁLOSTÍ V RÁMCI OKRESŮ V ROCE 2023 (POROVNÁNÍ S ROKY 2022 A 2021) – DN	26
POČTY UDÁLOSTÍ V RÁMCI OKRESŮ V ROCE 2023 (POROVNÁNÍ S ROKY 2022 A 2021) – TH	26
VÝJEZDY JEDNOTEK PO DLE VZDÁLENOSTI	26
POROVNÁNÍ POČTU UDÁLOSTÍ DLE ORP – CELKOVÉ SOUČTY	27
POROVNÁNÍ POČTU UDÁLOSTÍ DLE ORP – POŽÁR	27
POROVNÁNÍ POČTU UDÁLOSTÍ DLE ORP – DOPRAVNÍ NEHODA	28
POROVNÁNÍ POČTU UDÁLOSTÍ DLE ORP – ÚNIK NEBEZPEČNÉ CHEMICKÉ LÁTKY	28
POROVNÁNÍ POČTU UDÁLOSTÍ DLE ORP – TECHNICKÁ HAVÁRIE	29
ZÁKLADNÍ ÚDAJE O TECHNICKÝCH ZÁSAZÍCH	29
POROVNÁNÍ ZÁKLADNÍCH ÚDAJŮ O TECHNICKÝCH ZÁSAZÍCH S ROKEM 2022	30
ZÁKLADNÍ ÚDAJE O POŽÁRECH	30
POROVNÁNÍ ZÁKLADNÍCH ÚDAJŮ O POŽÁRECH S ROKEM 2022	31
POŽÁRNOST V RÁMCI KRAJE ZA POSLEDNÍCH 5 LET	31
POROVNÁNÍ POŽÁRNOSTI NA ÚZEMÍ JIHOČESKÉHO KRAJE	31
POŽÁRY DLE OKRESŮ	32
POŽÁRY DLE PŘÍČINY JEJICH VZNIKU NA ÚZEMÍ JIHOČESKÉHO KRAJE	32
PŘEHLED UDÁLOSTÍ DLE TYPU V OBCÍCH	34
POŽÁRY DLE OBCÍ	46
JEDNOTKY SDHO S NEJVĚTŠÍM POČTEM ZÁSAHŮ V ROCE 2023 (PRVNÍCH 20)	53
POČTY ZÁSAHŮ JEDNOTEK DLE TYPU UDÁLOSTI	53
POČTY SAMOSTATNÝCH ZÁSAHŮ JEDNOTEK	63
ZÁVAŽNÉ POŽÁRY - OKRES ČESKÉ BUDĚJOVICE	73
ZÁVAŽNÉ POŽÁRY - OKRES ČESKÝ KRUMLOV	75
ZÁVAŽNÉ POŽÁRY - OKRES JINDŘICHŮV HRADEC	76
ZÁVAŽNÉ POŽÁRY - OKRES PÍSEK	77
ZÁVAŽNÉ POŽÁRY - OKRES PRACHATICE	78
ZÁVAŽNÉ POŽÁRY - OKRES STRAKONICE	79
ZÁVAŽNÉ POŽÁRY - OKRES TÁBOR	80
OSTATNÍ VÝZNAMNÉ UDÁLOSTI	81

Definice vybraných pojmů

Dopravní nehoda (DN) – zásah u události mající charakter činností spojených s odstraňováním následků kolize dopravních prostředků.

Evakuované osoby – osoby, které v souvislosti s událostí opustily na pokyn objekt, a to na základě informace o hrozícím nebezpečí.

First responder – JPO, která je vybavena automatickým externím defibrilátorem (AED).

Ostatní mimořádná událost (OMU) – zásah u jiné události, např. epidemie nebo nákaza způsobená nebezpečnou nemocí, zajištění podezřelých zásilek, a dále pak všechny zásahy u událostí, které nelze klasifikovat předchozími kategoriemi.

Planý poplach (PP) – činnost jednotky vyvolaná z důvodu ohlášení požáru nebo jiné události, která se nepotvrdila.

Požárem se rozumí událost definovaná v § 1 písm. m) vyhlášky č. 246/2001 Sb., o stanovení podmínek požární bezpečnosti a výkonu státního požárního dozoru (vyhláška o požární prevenci).

Přímá škoda – hmotná újma na majetku vzniklá působením ohně, vysoké teploty požáru, kouře, vody nebo jiných hasiv. Vyjadřuje se v peněžních jednotkách. Eviduje se bez ohledu na způsob jejího uhrazení, náklady spojené s likvidací požářiště se do přímých škod nezahrnují.

Radiační havárie a nehoda – zásah u události spojené s nepřípustným uvolněním radioaktivních látek nebo ionizujícího záření (definice radiační nehody uvedena v § 4 odst. 1 písm. c) a radiační havárie v § 4 odst. 1 písm. d) zákona č. 263/2016 Sb., atomový zákon).

Technická havárie (TH) – zásah u události vedoucí k odstranění nebezpečí nebo nebezpečných stavů.

Událost – veškeré požáry, dopravní nehody, technické havárie, úniky nebezpečné chemické látky, radiační havárie a nehody, ostatní mimořádné události a plané poplachy spojené se zásahy jednotek PO a složek integrovaného záchranného systému.

Uchráněné hodnoty (UH) – uchráněné hodnoty hasebním zásahem jsou rozdílem mezi hodnotou objektu a majetku napadeného požárem a vzniklou přímou škodou.

Únik nebezpečné chemické látky (UNL) – zásah u události spojený s nežádoucím uvolněním nebezpečných chemických látek včetně ropných produktů (během výroby, dopravy nebo manipulace) a ostatních látek. Zásah k omezení nebo snížení rizika nekontrolovaného úniku hořlavých, výbušných, žíravých, jedovatých, zdraví škodlivých, radioaktivních a jiných nebezpečných látek, ropných produktů, případně ostatních látek do životního prostředí (zemní plyn, kyseliny a jejich soli, louhy apod.) včetně závažných havárií dle zákona č. 224/2015 Sb., o prevenci závažných havárií způsobených vybranými nebezpečnými chemickými látkami nebo chemickými směsmi a o změně zákona č. 634/2004 Sb., o správních poplatcích, ve znění pozdějších předpisů, (zákon o prevenci závažných havárií).

Usmrcené osoby (U) – za úmrtí je považováno úmrtí do 24 hodin od vzniku či ohlášení události. Usmrcená osoba při požáru je i ta, která zemřela do 30 dnů od vzniku požáru, nastala-li smrt podle lékařského posudku následkem zranění při požáru (je-li možno tento údaj zjistit).

Zachráněné osoby – osoby, které v souvislosti s událostí opustily objekt s nezbytnou pomocí záchranáře.

Zásah – činnost jednotky PO a složky IZS u události nezávisle na tom, zda je za ni požadována finanční náhrada.

Zpráva o činnosti – Zahrnuje poskytování pohotovostních a jiných služeb nebo prací, které jsou zpravidla předem ohlášeny a dohodnuty a následně ve vhodném/domluveném termínu plánovitě plněny. Jedná se o činnosti, u kterých nehrozí bezprostřední ohrožení, nebo jednotka PO provádí činnosti k předcházení vzniku potenciálního ohrožení.

Zraněné osoby (Z) – za zranění je považováno i ošetření na místě, vyšetření lékařem nebo pozorování zdravotního stavu.

Zranění v souvislosti s požárem – jestliže toto poškození zdraví nemělo za následek smrt ihned nebo do 30 dnů od vzniku požáru.

Živelní pohroma (ŽP) – zásah u události spojený s likvidací následků škodlivě působících sil a jevů vyvolaných plošně přírodními vlivy, které ohrožují životy, zdraví, majetek nebo životní prostředí – povodně, záplavy, deště, vliv sněhu, námrazy, větrné smrště, sesuvy půdy, zemětřesení apod. Do této kategorie se zařídují zejména události, které jsou spojeny s vyhlášením stavu nebezpečí, stupně povodňové aktivity apod. Do jednotlivých podskupin se událost zařídí podle jejího převažujícího charakteru.

Použité zkratky

AČR	Armáda České republiky
CAS	cisternová automobilová stříkačka
DP	dýchací přístroj
DV	datová věta
HZS	hasičský záchranný sbor
HZSP	hasičský záchranný sbor podniku
JHC	Jihočeský kraj
JPO	jednotka požární ochrany
JSDHO	jednotka sboru dobrovolných hasičů obce
JSDHP	jednotka sboru dobrovolných hasičů podniku
KVS	krajská veterinární správa
LZS	Letecká záchranná služba Jihočeského kraje
OA	osobní automobil
OP	ochranné prostředky
KOPIS	Operační a informační středisko HZS Jihočeského kraje
ORP	obec s rozšířenou působností
PČR	Policie České republiky
PO	požární ochrana
PS	požární stanice
RZA	rychlý zásahový automobil
SDH	sbor dobrovolných hasičů
SDHO	sbor dobrovolných hasičů obce
SSU	statistické sledování událostí
Sum-U	Počet usmrcených osob
Sum-Z	Počet zraněných osob
SVS	Státní veterinární správa
SŽ	Správa železnic
UH	uchráněná hodnota
ÚO	územní odbor
VZ	velitel zásahu
VZS	Vodní záchranná služba ČČK, z.s.
ZOČ	Zpráva o činnosti.
ZZS	Zdravotnická záchranná služba Jihočeského kraje

Základní údaje vztažené k Jihočeskému kraji

Za období od 1. 1. 2023 do 31. 12. 2023 bylo na KOPIS HZS JHC nahlášeno celkem 12 246 událostí. Přibližně každých 43 minut vznikla 1 událost, kterou museli hasiči v Jihočeském kraji vyřešit. (Všechny počty událostí a zásahů jsou zde uváděny bez taktických cvičení a bez technologických testů).

Operátoři linky 112 v Jihočeském kraji za rok 2023 přijali 157 492 hovorů, počet volání na linku 150 byl v Jihočeském kraji 23 051. Celkem bylo přijato 180 543 hovorů. Na základě hovorů bylo v roce 2023 operátory linky 112 založeno 22 728 datových vět, a to 8 277 pro HZS ČR, 5 852 pro PČR a 8 599 pro ZZS.

V roce 2023 došlo na území Jihočeského kraje k poklesu počtu požárů vzhledem k roku 2022. Celkový počet požárů v roce 2022 byl 1 313, v roce 2023 byl tento počet 1 170. Požáry v roce 2023 způsobily hmotnou škodu ve výši 397 411 600 Kč.

Nejčastější příčinou vzniku došetřovaných požárů byla nedbalost osob a technické závady. Celkem vzniklo 338 požárů z nedbalosti a 249 požárů vzniklo vlivem technické závady. Mezi ostatní méně zastoupené kategorie příčin vzniku požárů patří např. úmysl, samovznícení, výbuch, topidla atd.

Při 338 požárech z nedbalosti byla způsobena přímá škoda ve výši 60 914 600 Kč. Tento počet požárů tvoří 28,88 % z celkového počtu. Bylo při nich zraněno 34 osob a celkem 3 osoby usmrčeny.

Při 249 požárech vlivem technické závady vznikla přímá škoda ve výši 86 351 000 Kč. Tento počet požárů tvoří 21,28 % z celkového počtu požárů a bylo při nich zraněno 20 osob.

Nejvíce požárů bylo evidováno na území okresu České Budějovice – 344 požárů, což je 29,40 % z celkového počtu požárů za rok 2023. Nejméně požárů bylo evidováno na území okresu Prachatice – 102 požárů, což je 8,72 % z celkového počtu požárů v roce 2023.

Včasnými a účinnými hasebními zásahy jednotek PO a občanů byly na majetku uchráněny hodnoty v celkové výši 865 604 000 Kč. Hodnoty uchráněné zejména při únicích ropných a jiných chemických produktů jsou značné, ale nejsou z důvodu obtížného vyčíslení ve výše uvedeném údaji zahrnuty. Uchráněné hodnoty se vyčísľují pouze pro požáry.

Nejčastějším typem událostí jsou technické havárie. V roce 2023 došlo k nárůstu počtu těchto událostí oproti roku 2022 ze 7 138 na 8 437.

Dopravních nehod s účastí jednotek HZS JHC bylo za rok 2023 zaznamenáno 1 584. I v tomto případě došlo k nárůstu oproti roku 2022, kdy bylo těchto událostí zaznamenáno 1 415.

Při svých zásazích se hasiči setkali s 249 usmrčenými a 2 051 zraněnými osobami, které museli v mnoha případech vyprošťovat, nebo poskytovat zraněným předlékařskou první pomoc. Při všech zásazích jednotek požární ochrany bylo bezprostředně zachráněno 1 978 osob a 1 711 osob bylo evakuováno.

Rozbor požárů byl proveden ve smyslu ustanovení § 50 odst. 5 zákona č. 133/1985 Sb., o požární ochraně, v platném znění.

Počty událostí v rámci jednotlivých ÚO

	Požár	DN	UNL	TH	OMU+PP	Celkem
České Budějovice	348	395	112	2 298	272	3 425
Český Krumlov	132	219	68	1 216	72	1 707
Jindřichův Hradec	182	226	50	1 275	52	1 785
Písek	128	143	50	772	54	1 147
Prachatice	101	143	26	864	41	1 175
Strakonice	108	189	47	857	66	1 267
Tábor	171	268	60	1 149	85	1 733

Počty zásahů jednotek PO v rámci jednotlivých ÚO

	Celkem	HZS ČR	SDH obcí	HZS podniků	SDH podniků
České Budějovice	4 013	2 741	1 107	165	0
Český Krumlov	1 977	1 137	753	87	0
Jindřichův Hradec	2 216	1 126	1 051	39	0
Písek	1 549	858	640	51	0
Prachatice	1 478	747	683	38	10
Strakonice	1 579	935	580	60	4
Tábor	2 080	1 186	830	64	0

Celkem osob (usmrceno, zraněno, evakuováno a zachráněno) – dle ÚO

(Vzhledem ke všem typům událostí)

	Usmrcených osob	Zraněných osob	Zraněných prof. hasičů	Zraněných dobr. hasičů	Evakuované osoby	Zachráněné osoby
České Budějovice	66	464	5	2	389	432
Český Krumlov	34	274	2	2	315	258
Jindřichův Hradec	26	368	5	2	57	343
Písek	35	145	6	2	176	159
Prachatice	17	219	3	7	136	237
Strakonice	28	227	6	1	253	195
Tábor	43	353	0	0	385	354

Celkový přehled událostí v Jihočeském kraji v roce 2023, porovnání s rokem 2022

Typ události	2022			2023			Rozdíl v %
	počet	tj. v %	uchráněno (v tis. Kč)	počet	tj. v %	uchráněno (v tis. Kč)	
Požár (P) – Celkem	1 313	11,8	-	1 170	9,55	-	-10,89
Požár	1 274	11,5	662 507,00	1 133	9,25	865 604,00	-11,07
Požár bez účasti JPO	39	0,35	-	37	0,3	-	-5,13
Dopravní nehoda (DN) – celkem	1 415	12,7	-	1 584	12,92	-	11,94
Dopravní nehoda silniční	1 370	12,3	-	1 497	12,22	-	9,27
Dopravní nehoda silniční hromadná	5	0,04	-	25	0,2	-	400,00
Dopravní nehoda železniční (vč. metra)	38	0,34	-	58	0,47	-	52,63
Dopravní nehoda letecká	1	0,01	-	4	0,03	-	300,00
Dopravní nehoda - ostatní	1	0,01	-	0	0	-	-100,00
Únik nebezpečné chemické látky (UNL) – celkem	341	3,07	-	413	3,37	-	21,11
Únik plynu/aerosolu	18	0,16	-	20	0,16	-	11,11
Únik kapaliny (mimo ropných produktů)	4	0,04	-	7	0,06	-	75,00
Únik ropných produktů	310	2,79	-	383	3,13	-	23,55
Únik pevné látky	3	0,03	-	0	0	-	-100,00
Únik nebezpečné chem. látky - ostatní	6	0,05	-	3	0,02	-	-50,00
Technická havárie (TH) – celkem	7 138	64,2	-	8 437	68,9	-	18,20
Technická havárie	0	0	-	0	0	-	0,00
Technická pomoc	6 125	55,1	-	7 486	61,13	-	22,22
Technologická pomoc	4	0,04	-	6	0,05	-	50,00
Ostatní pomoc	1 009	9,07	-	945	7,72	-	-6,34
Radiační havárie a nehoda (RHN)	1	0,01	-	0	0	-	-100,00
Radiační havárie a nehoda	1	0,01	-	0	0	-	-100,00
Ostatní mimořádné události (OMU) – celkem	352	3,17	-	5	0,04	-	-98,58
Ostatní mimořádné události (epidemie, nákazy a jiné)	352	3,17	-	5	0,04	-	-98,58
Planý poplach (PP) – celkem	560	5,04	-	637	5,2	-	13,75
Planý poplach	560	5,04	-	637	5,2	-	13,75
Celkem	11 120		662 507,00	12 246		875 604,00	

Celkový přehled událostí v Jihočeském kraji v roce 2023

	Požár	DN	UNL	TH	OMU+PP	Celkem
Počet událostí	1 170	1 584	413	8 437	642	12 246
- s vícenásobným zásahem	0	1	1	71	0	73
Počet usmrčených osob	3	56	0	190	0	249
Počet usmrčených hasičů - HZS	0	0	0	0	0	0
Počet usmrčených hasičů - SDH	0	0	0	0	0	0
Počet zraněných osob	69	1 144	4	828	6	2 051
Počet zraněných hasičů - HZS	13	4	0	12	0	29
Počet zraněných hasičů - SDH	11	0	0	5	0	16
Počet zraněných hasičů - neurč. JPO	0	0	0	0	0	0
Počet zraněných jiných složek IZS	0	0	0	0	0	0
Počet evakuovaných osob	404	993	12	293	9	1 711
Počet záchráněných osob	65	428	0	1 483	2	1 978
Počet zásahů všech jednotek PO	2 615	1 935	447	9 118	785	14 900
Počet vícenásobných zásahů	0	2	2	220	0	224
- zasahujících hasičů	14 793	8 724	1 727	36 912	3 873	66 029
Počet zásahů jednotek HZS	1 173	1 579	359	4 992	606	8 709
- s vícenásobným zásahem	0	2	2	9	0	13
- zasahujících hasičů	6 719	6 955	1 337	19 458	3 084	37 553
Počet zásahů jednotek SDH obcí	1 355	253	74	3 805	160	5 647
- s vícenásobným zásahem	0	0	0	211	0	211
- zasahujících hasičů	7 719	1 287	338	16 471	728	26 543
Počet zásahů jednotek HZS podniků	64	100	12	311	17	504
- s vícenásobným zásahem	0	0	0	0	0	0
- zasahujících hasičů	248	476	49	958	56	1 787
Počet zásahů jednotek SDH podniků	4	1	1	7	1	14
- s vícenásobným zásahem	0	0	0	0	0	0
- zasahujících hasičů	9	4	2	21	4	40
Počet zásahů ostatních jednotek	19	2	1	3	1	26
- s vícenásobným zásahem	0	0	0	0	0	0
- zasahujících hasičů	98	2	1	4	1	106
Počet zásahů neurčených jednotek	0	0	0	0	0	0
- s vícenásobným zásahem	0	0	0	0	0	0
- zasahujících hasičů	0	0	0	0	0	0

Počty hovorů na tísňovou linku v Jihočeském kraji za posledních 5 let

Rok	Celkem hovorů	Celkem na 112	Celkem na 150	DV	DV	DV	DV
				celkem	pro HZS	pro PČR	pro ZZS
2023	180 543	157 492	23 051	22 728	8 277	5 852	8 599
2022	141 010	124 184	16 826	24 397	7 390	6 837	10 170
2021	132 987	116 188	16 799	21 316	6 980	5 770	8 566
2020	129 907	113 264	16 635	18 766	6 883	4 792	7 091
2019	126 120	107 403	18 717	16 643	6 034	4 740	5 869

Události – poměr jednotlivých typů

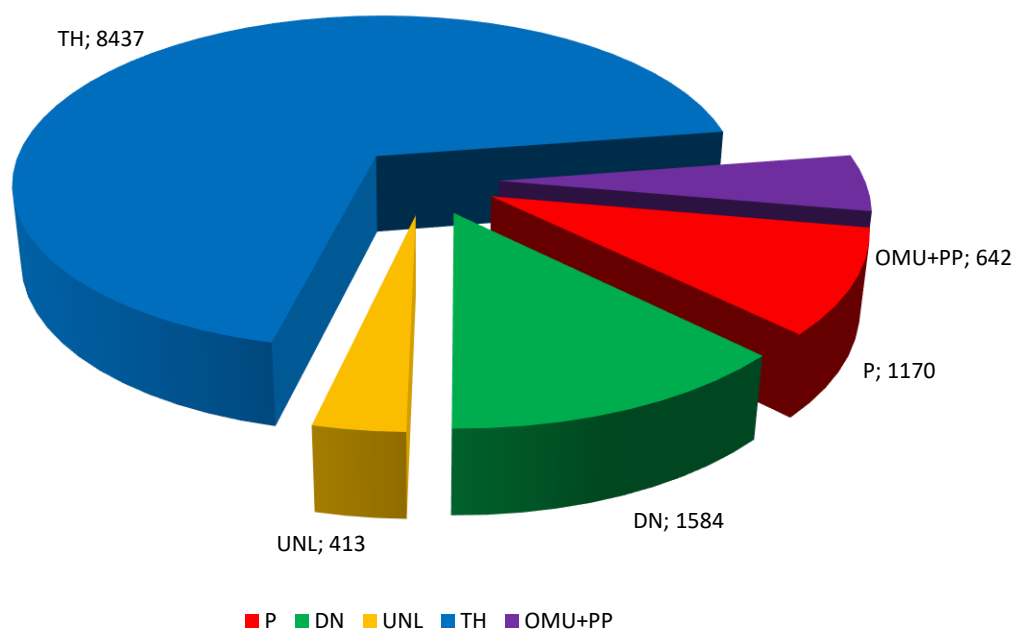

Dopravní nehody – poměr jednotlivých typů

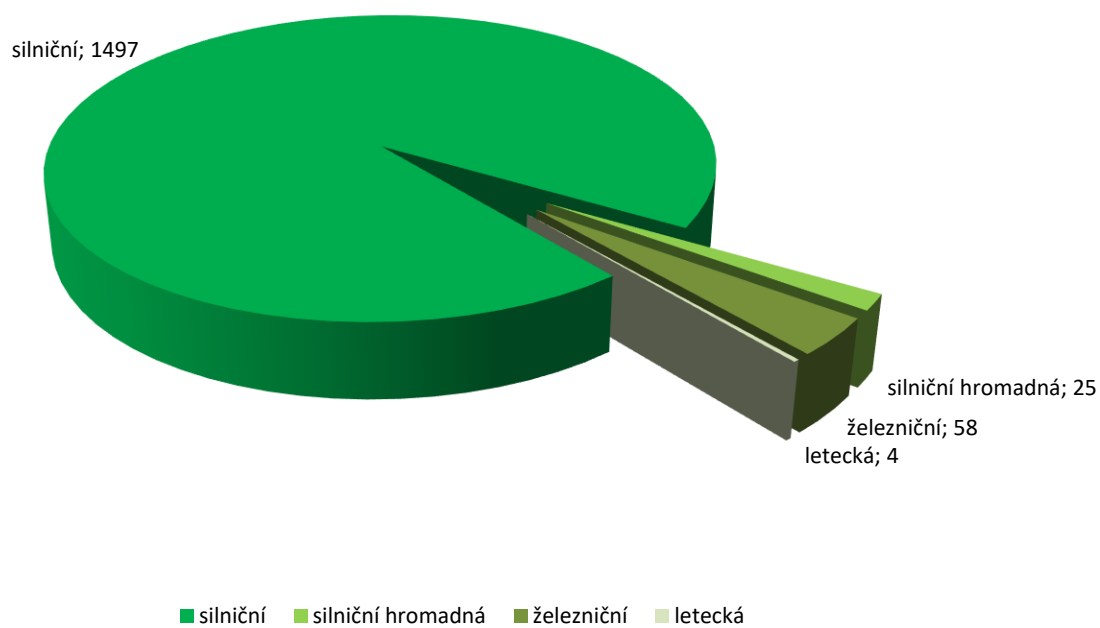

Únik nebezpečné chemické látky – poměr jednotlivých typů

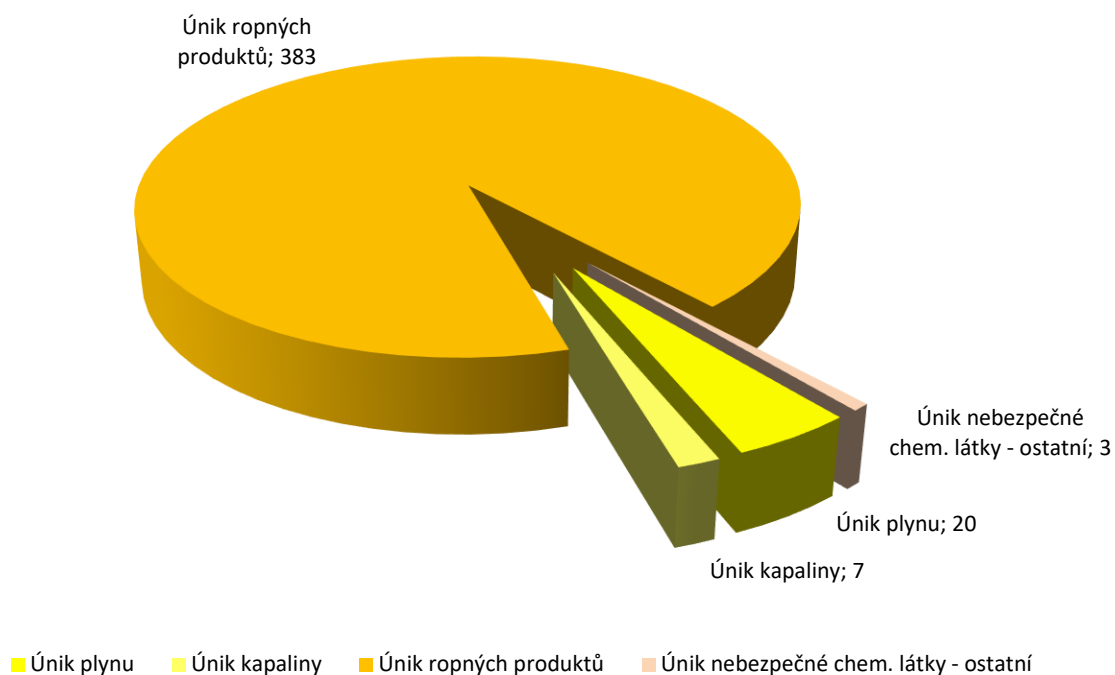

Technická havárie – poměr jednotlivých typů

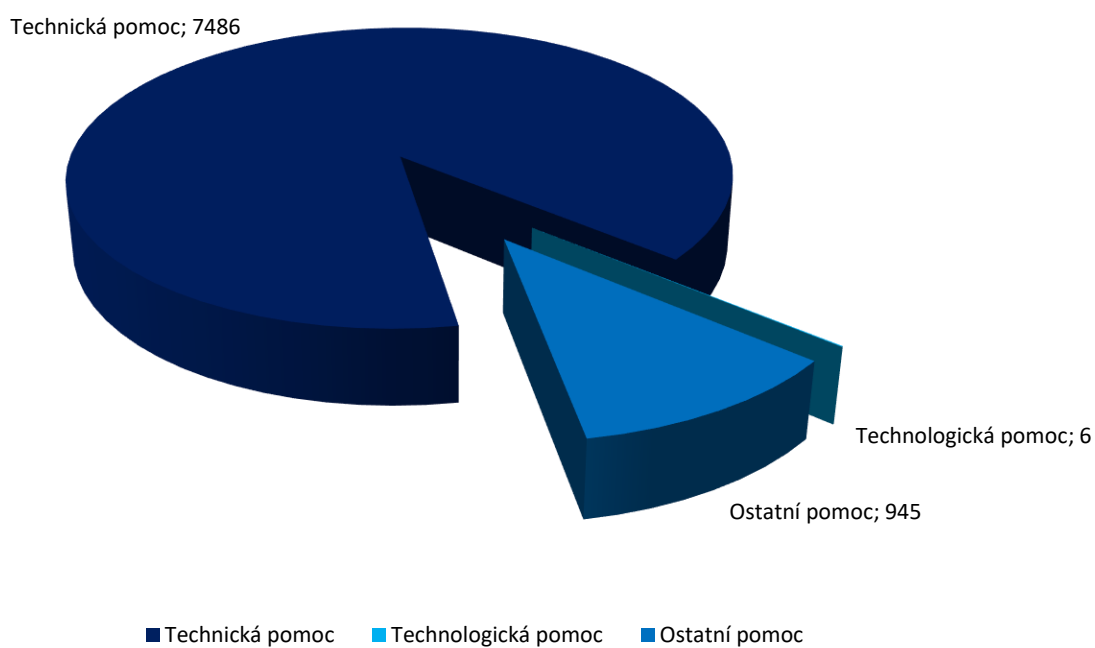

Události na území Jihočeského kraje dle jednotlivých obcí

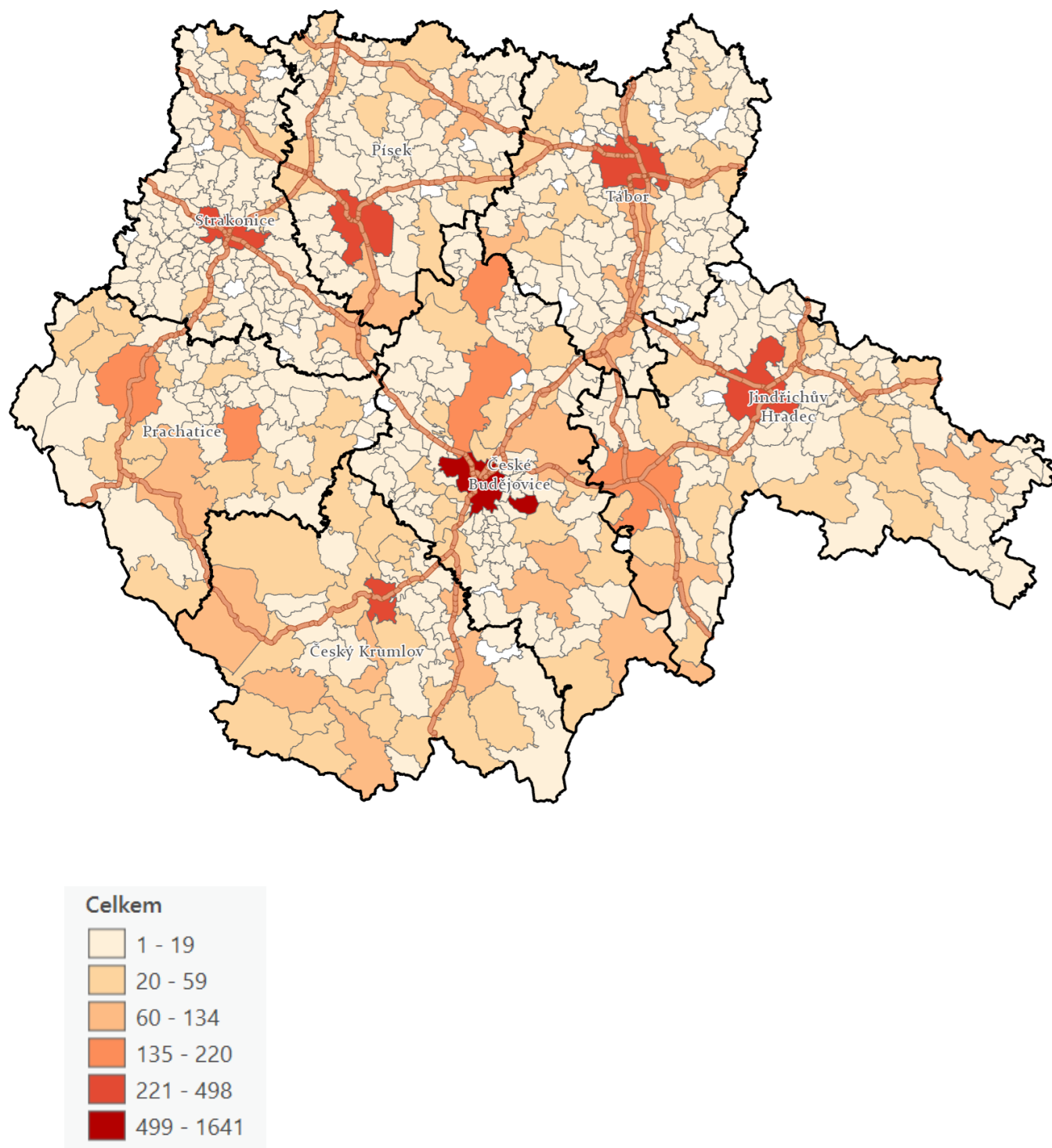

Požáry na území Jihočeského kraje dle jednotlivých obcí

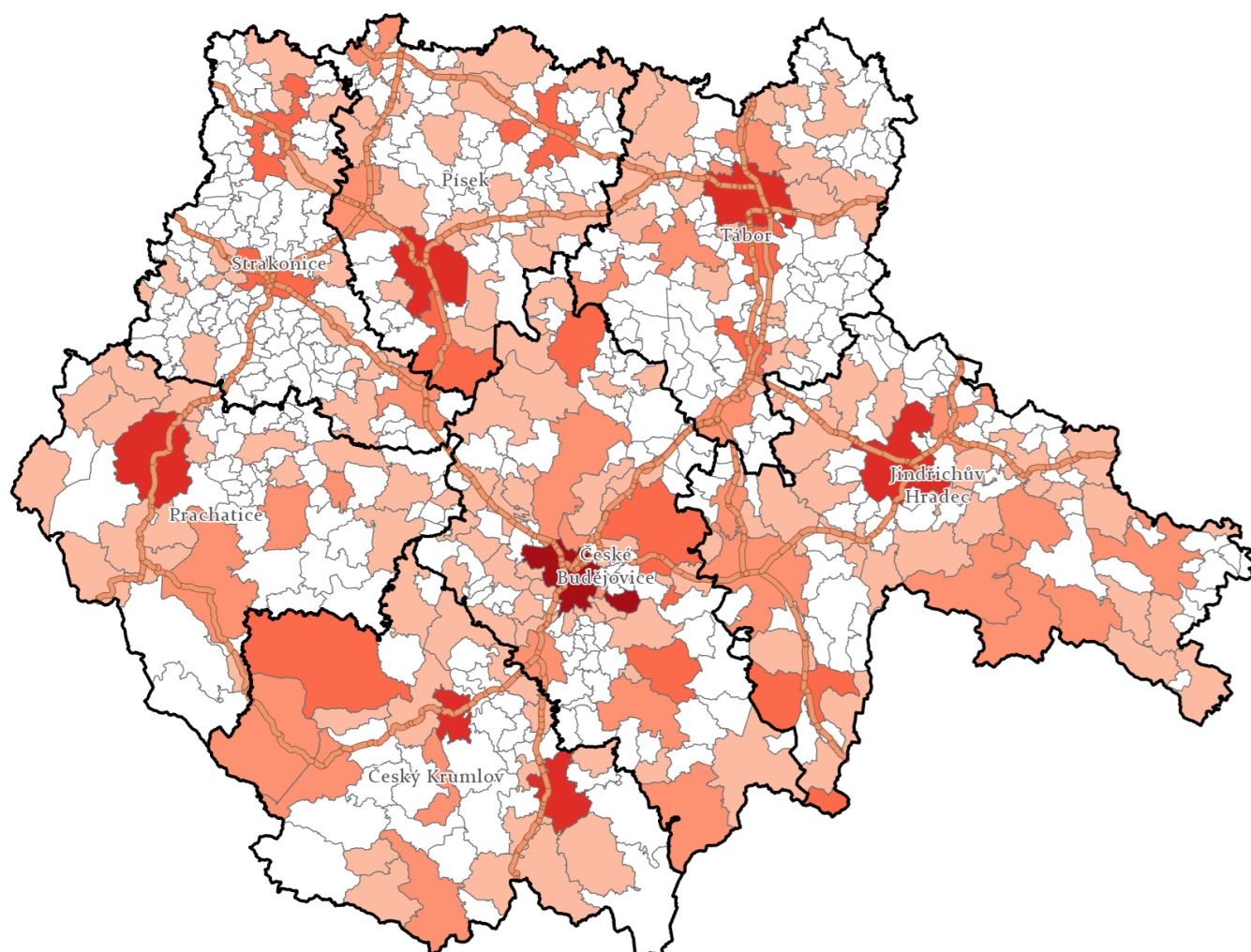

Požáry

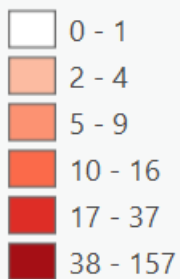

Dopravní nehody na území Jihočeského kraje dle jednotlivých obcí

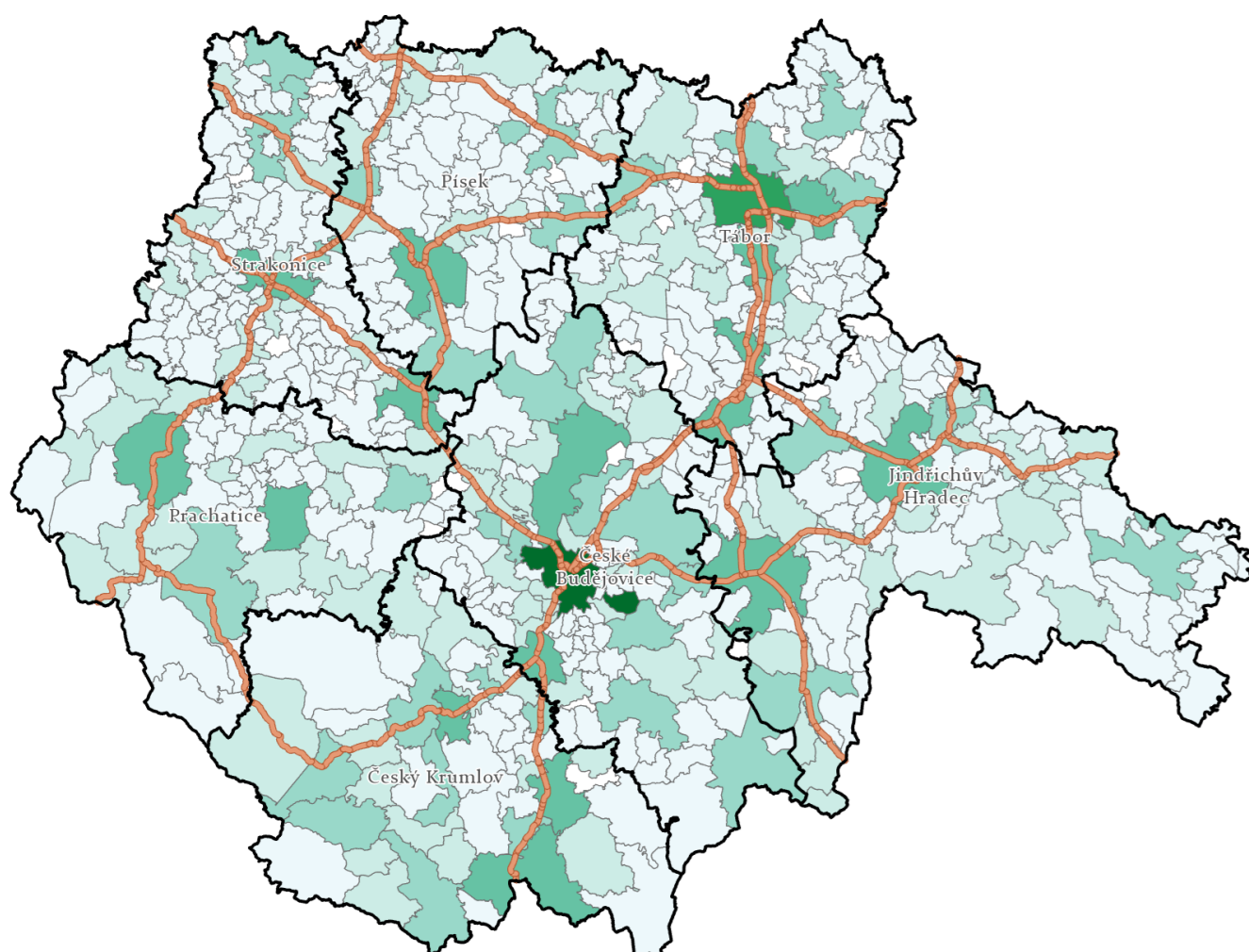

Dopravní nehody

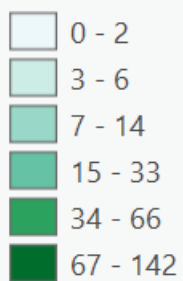

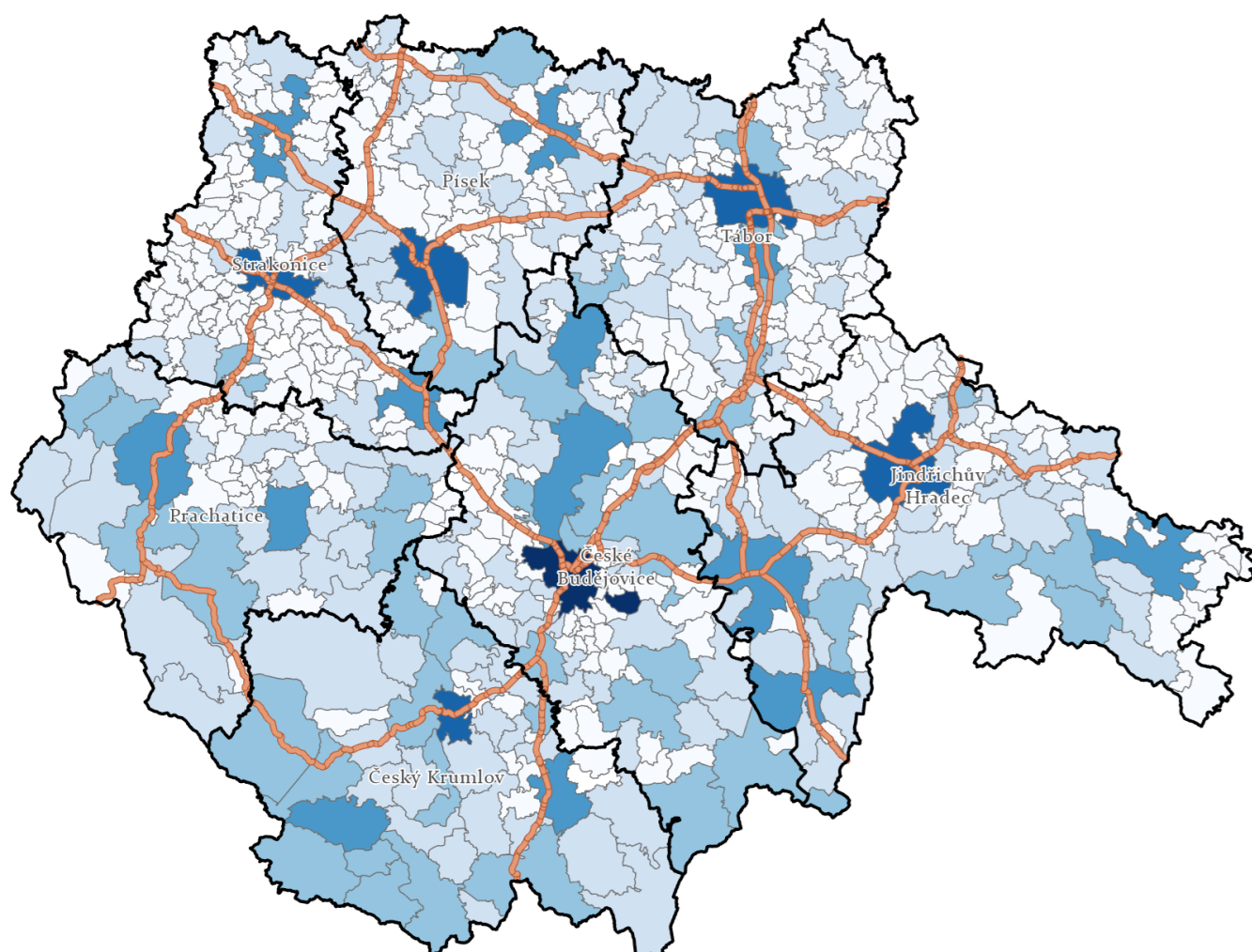

Technická havárie

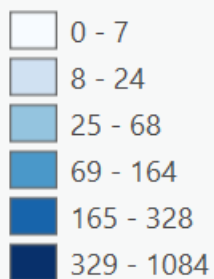

Plané poplachy na území Jihočeského kraje dle jednotlivých obcí

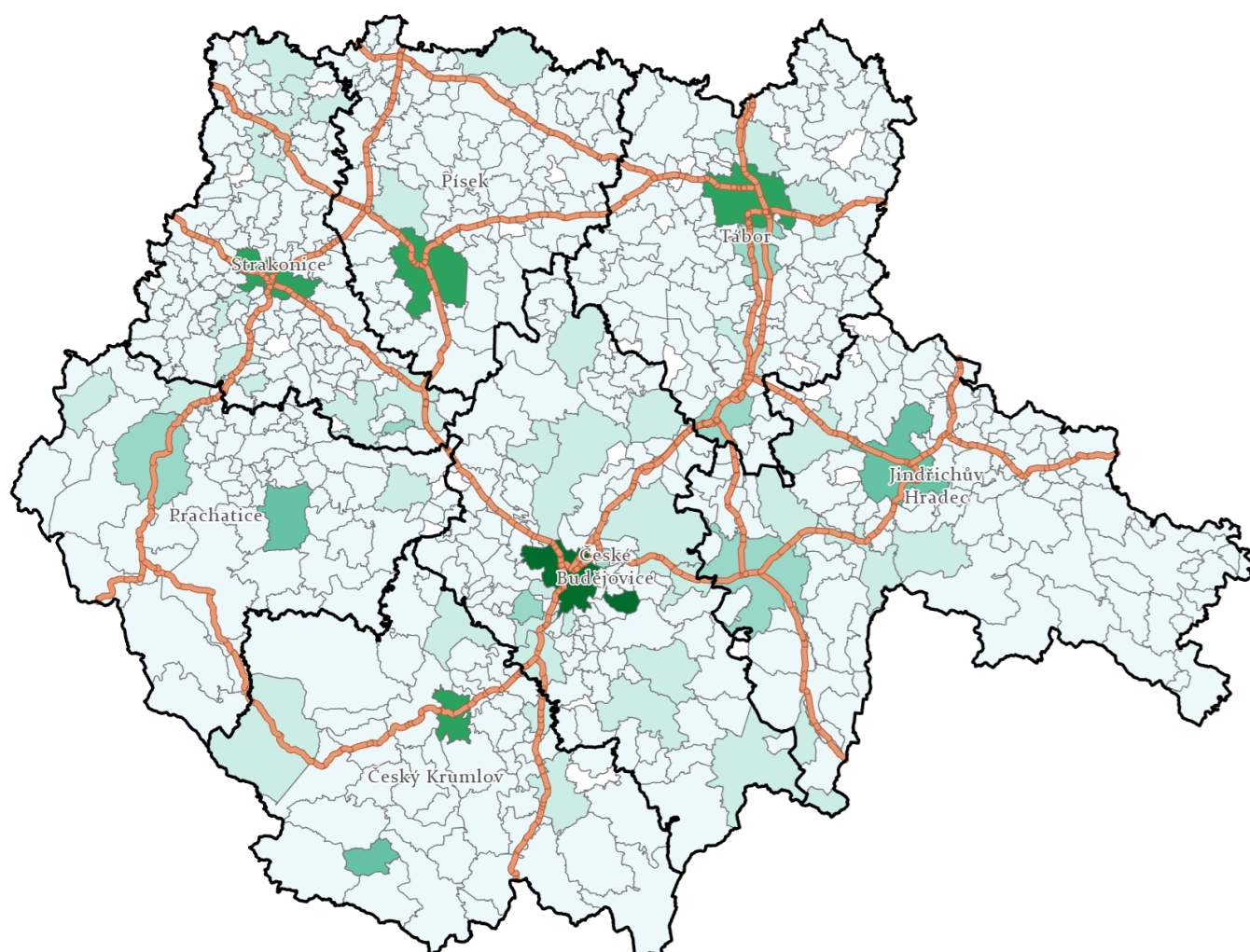

Plané poplachy

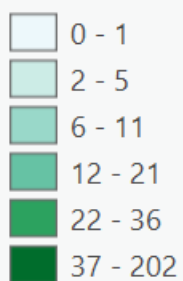

Počet událostí dle měsíce v roce – celkové součty

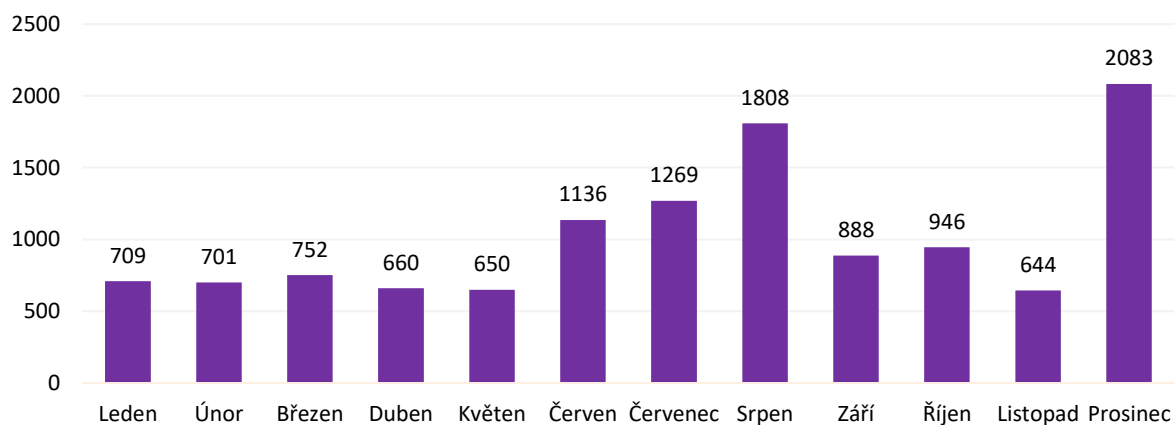

Počet událostí dle měsíce v roce – požár

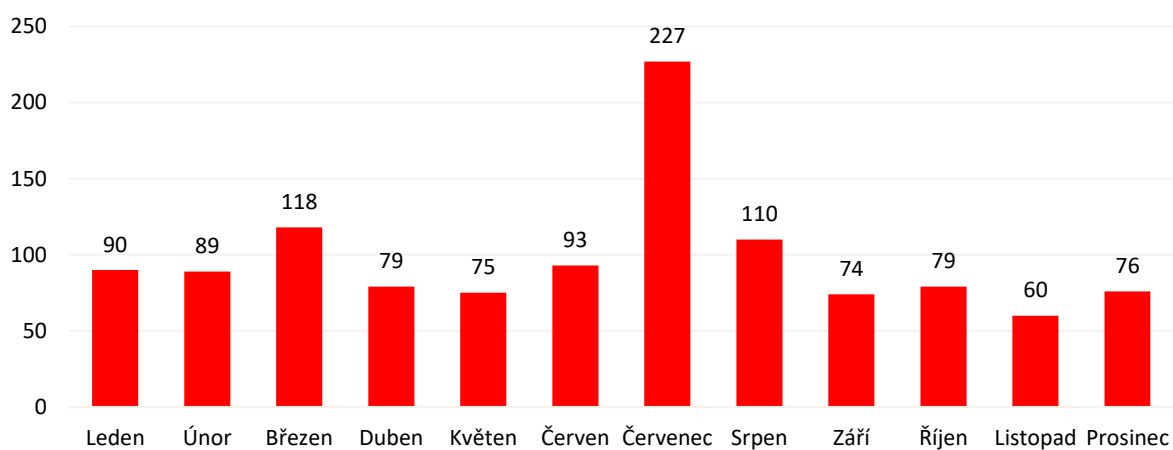

Počet událostí dle měsíce v roce – dopravní nehoda

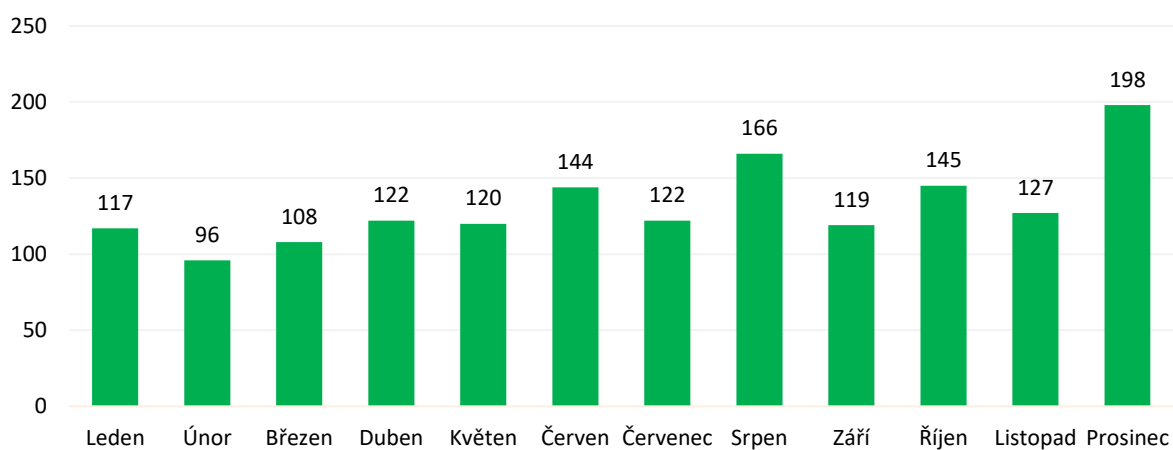

Počet událostí dle měsíce v roce – únik nebezpečné chemické látky

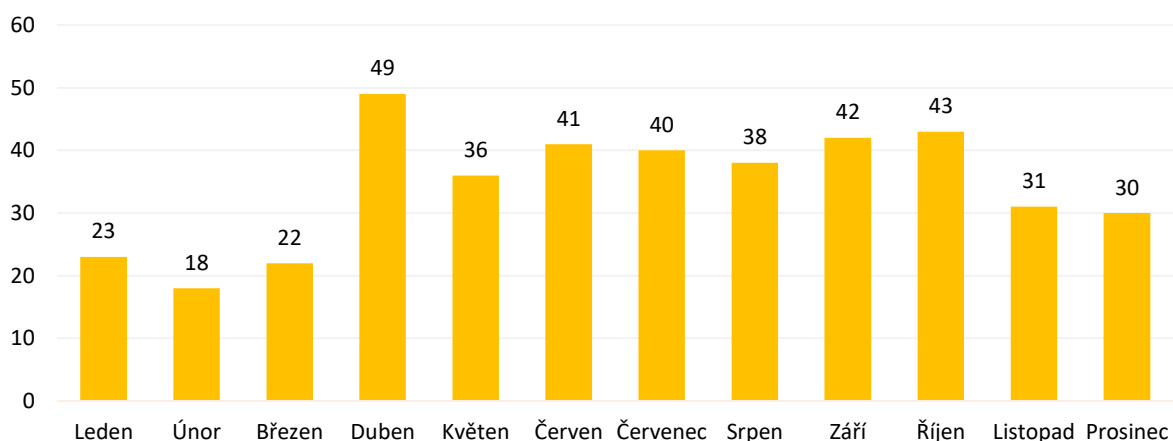

Počet událostí dle měsíce v roce – technická havárie

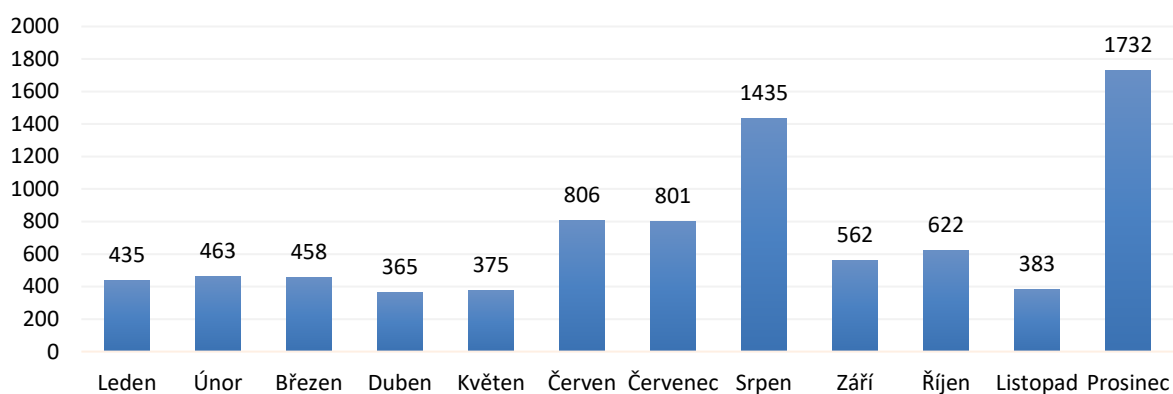

Přehled událostí v obcích dle počtu obyvatel

	Požár	DN	UNL	TH	OMU+PP	Celkem
Obyvatel v obci: 1 - 199	115	140	17	569	12	853
Obyvatel v obci: 200 - 499	182	276	41	1 141	57	1 697
Obyvatel v obci: 500 - 999	141	238	37	927	69	1 412
Obyvatel v obci: 1 000 - 1 999	140	192	41	927	35	1 335
Obyvatel v obci: 2 000 - 4 999	163	235	62	1 255	53	1 768
Obyvatel v obci: 5 000 - 9 999	137	164	52	1 073	57	1 483
Obyvatel v obci: 10 000 - 19 999	30	41	21	411	47	550
Obyvatel v obci: 20 000 - 49 999	103	155	86	1 046	110	1 500
Obyvatel v obci: 50 000 - 99 999	157	142	56	1 084	202	1 641
Obyvatel v obci: 100 000 - 2 000 000	0	0	0	0	0	0
Neurčené obce	0	0	0	0	0	0
Obce s neurčeným počtem obyvatel	2	1	0	4	0	7

Počet událostí dle denní doby (průměr za rok v %) - celkem

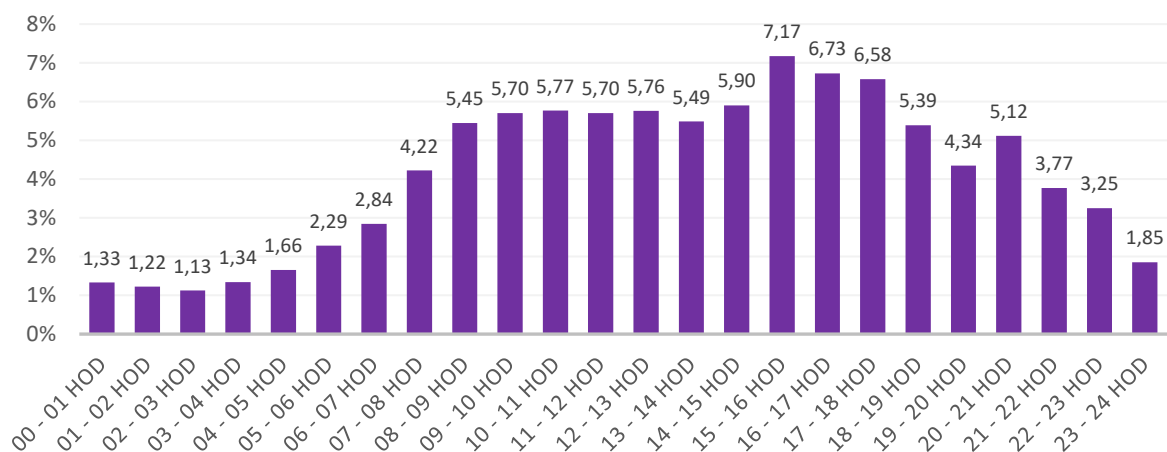

Počet událostí dle denní doby (průměr za rok v %) - Požár

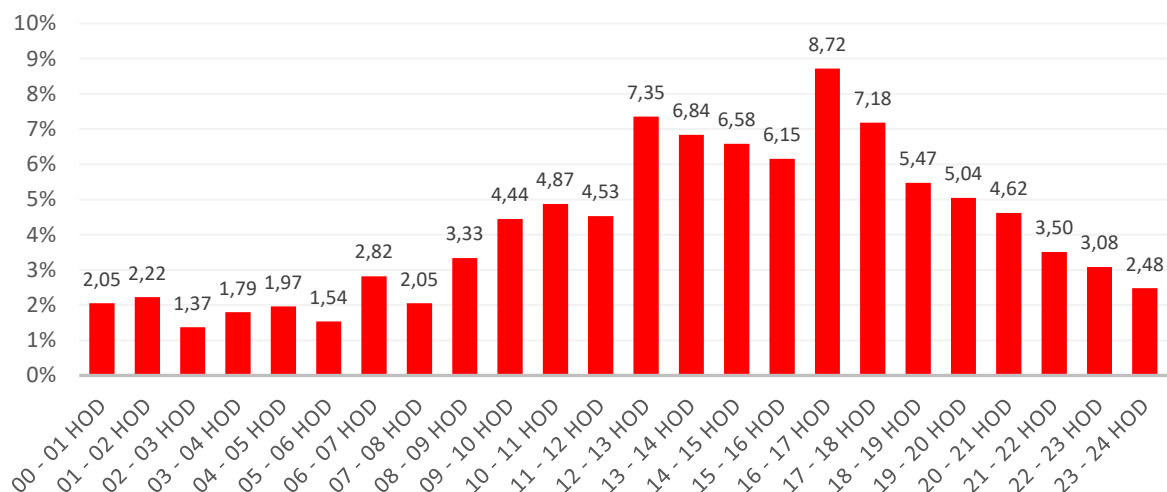

Počet událostí dle denní doby (průměr za rok v %) - DN



Počet událostí dle denní doby (průměr za rok v %) - UNL

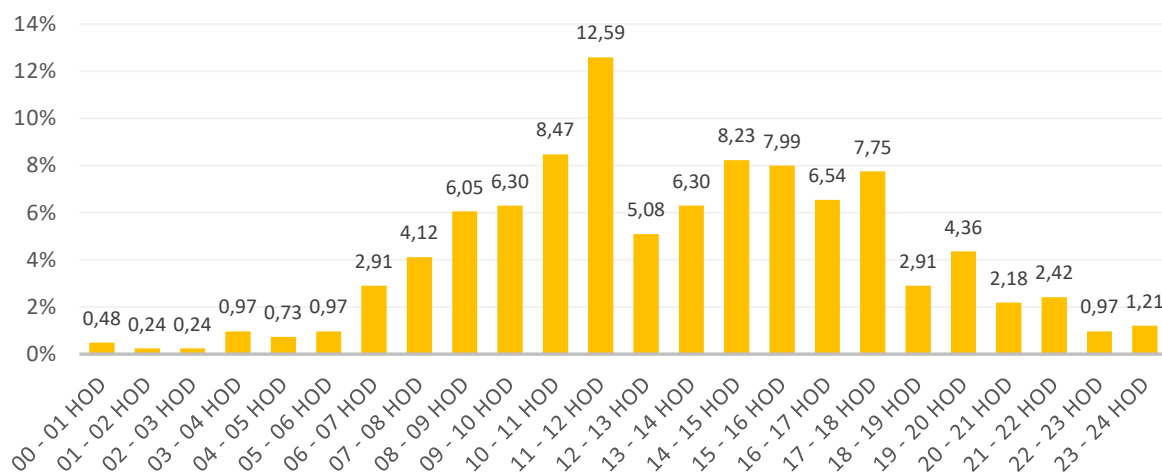

Počet událostí dle denní doby (průměr za rok v %) - TH

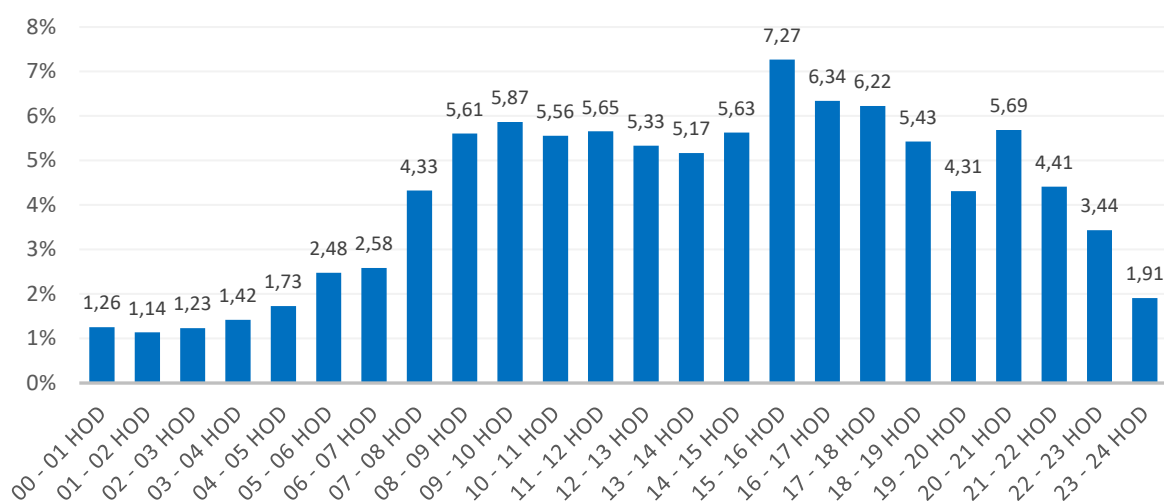

Počet událostí dle denní doby (průměr za rok v %) - PP

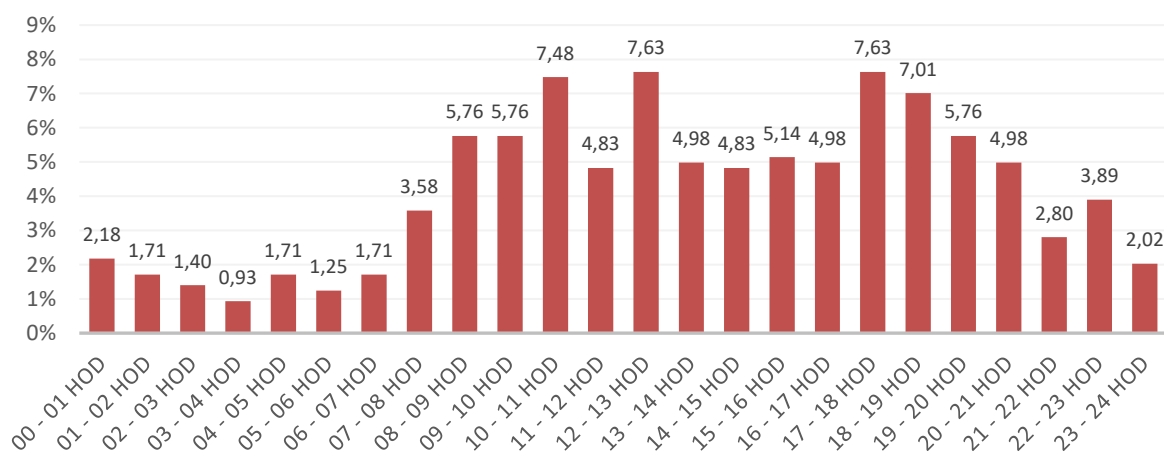

Zraněné a usmrcené osoby – celkem

(Vzhledem ke všem typům událostí)

Kategorie	Usmrcené				Zraněné			
Děti do 15 let	0	/	1	*)	0	/	122	*)
Osoby od 15 do 60 let	0	/	127	*)	0	/	1 274	*)
Osoby nad 60 let	3	/	121	*)	0	/	655	*)
Hasiči HZS ČR	0				27			
Hasiči HZS podniku	0				2			
Hasiči SDH, ostatní HZS	0				16			
Osoby ve složkách IZS	0				0			
Celkem	3/249				0/2 096			

*) - Od roku 2014 se počet zraněných a usmrcených civilních osob upřesňuje na počet v přímé souvislosti s požárem.
Hodnoty jsou zobrazeny v pořadí - [Počet v přímé souvislosti s požárem] / [Počet celkem]

Informace o jednotkách PO

Celkem událostí, kde jednotka zasahovala	12 209
Celkem hasičů	66 029
Průměrný počet hasičů na zásah	4,43
Průměrná vzdálenost k zásahu (km)	8,56
Celkem zásahů samostatných	10 631
Průměrná doba zaneprázdnění JPO u zásahu (min.)	95,09
Celkem výjezdů bez zásahu	435
Počet zásahů nad 10 km	3 441
Počet událostí, kdy se dostavila místní jednotka	3 353
- z toho místní jednotka je první	2 896
- z toho místní jednotka byla odvolána	66
- z toho místní jednotka nezasahovala první	391
Místní jednotka nepovolána	4 558
Místní jednotka, ač povolána, se nedostavila	63
Místní jednotka nezasahovala	20
Místní jednotka není	955
Celkem použití ochranných prostředků u událostí	564
Celkem zásahů se vzduchovými dýchacími přístroji	1 382
Celkem zásahů s protichemickými obleky	14
Celkem zásahů s obleky proti sálavému teplu	54
Celkem zásahů s jinými ochrannými prostředky	540

Počty zásahů jednotek HZS kraje (JPO I)

	Stanice	Požár	DN	UNL	TH	OMU+PP	Celkem
316011	Blatná	36	39	7	125	6	213
311010	České Budějovice	229	128	17	998	225	1 597
312010	Český Krumlov	58	102	27	370	33	590
313011	Dačice	36	32	6	118	1	193
312013	Frymburk	17	37	5	134	23	216
313010	Jindřichův Hradec	73	106	21	324	26	550
312011	Kaplice	42	56	15	131	9	253
312012	Křemže	19	22	7	88	11	147
314011	Milevsko	38	51	9	164	8	270
314010	Písek	74	88	34	283	39	518
315010	Prachatice	52	59	16	258	23	408
317011	Soběslav	40	73	14	179	17	323
316010	Strakonice	50	108	28	323	37	546
311011	Suché Vrbné	48	201	71	242	13	575
317010	Tábor	111	184	44	442	63	844
311012	Trhové Sviny	35	36	6	109	11	197
313012	Třeboň	57	70	11	216	22	376
311013	Týn nad Vltavou	40	50	9	195	12	306
315011	Vimperk	49	56	5	185	13	308
316012	Vodňany	35	70	6	99	14	224

Počty zásahů dle kategorie JPO

	Požár	DN	UNL	TH	OMU+PP	Celkem
Počet událostí	1 170	1 584	413	8 437	642	12 246
- s vícenásobným zásahem	0	1	1	71	0	73
Počet zásahů všech jednotek PO	2 615	1 935	447	9 118	785	14 900
Počet vícenásobných zásahů	0	2	2	220	0	224
- zasahujících hasičů	14 793	8 724	1 727	36 912	3 873	66 029
Počet zásahů jednotek HZS	1 173	1 579	359	4 992	606	8 709
- s vícenásobným zásahem	0	2	2	9	0	13
- zasahujících hasičů	6 719	6 955	1 337	19 458	3 084	37 553
Počet zásahů jednotek SDH obcí	1 355	253	74	3 805	160	5 647
- s vícenásobným zásahem	0	0	0	211	0	211
- zasahujících hasičů	7 719	1 287	338	16 471	728	26 543
Počet zásahů jednotek HZS podniků	64	100	12	311	17	504
- s vícenásobným zásahem	0	0	0	0	0	0
- zasahujících hasičů	248	476	49	958	56	1 787
Počet zásahů jednotek SDH podniků	4	1	1	7	1	14
- zasahujících hasičů	9	4	2	21	4	40
Počet zásahů ostatních jednotek	19	2	1	3	1	26
- zasahujících hasičů	98	2	1	4	1	106
Počet zásahů neurčených jednotek	0	0	0	0	0	0
- zasahujících hasičů	0	0	0	0	0	0

Porovnání počtu zásahů jednotek HZS a SDH obcí v rámci ÚO

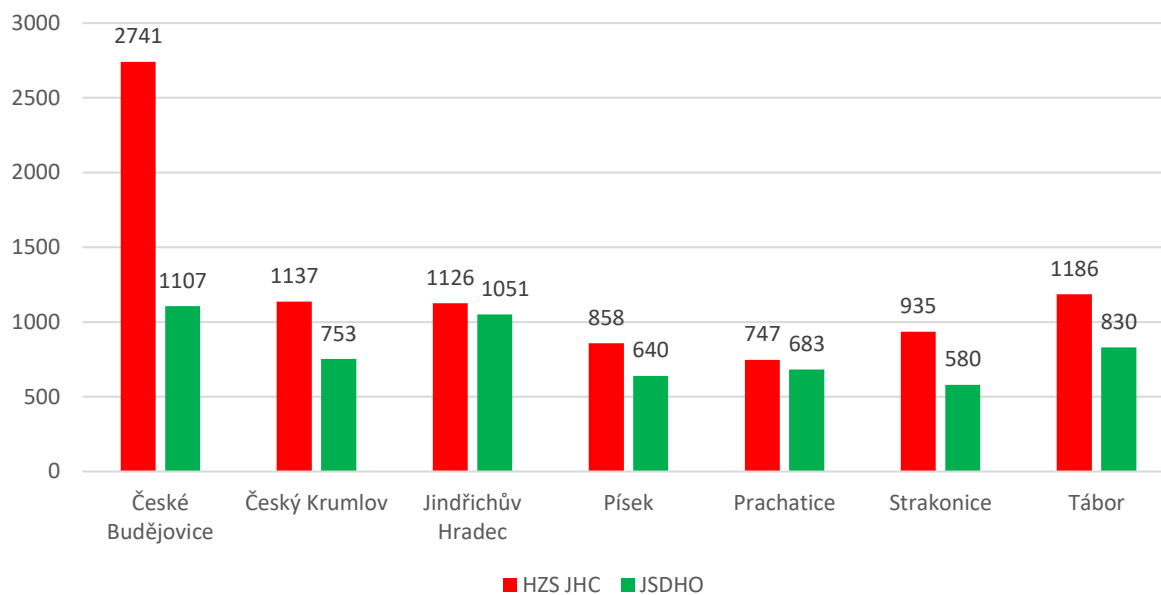

Poměr zásahů jednotek HZS a SDH na území Jihočeského kraje – celkem v %

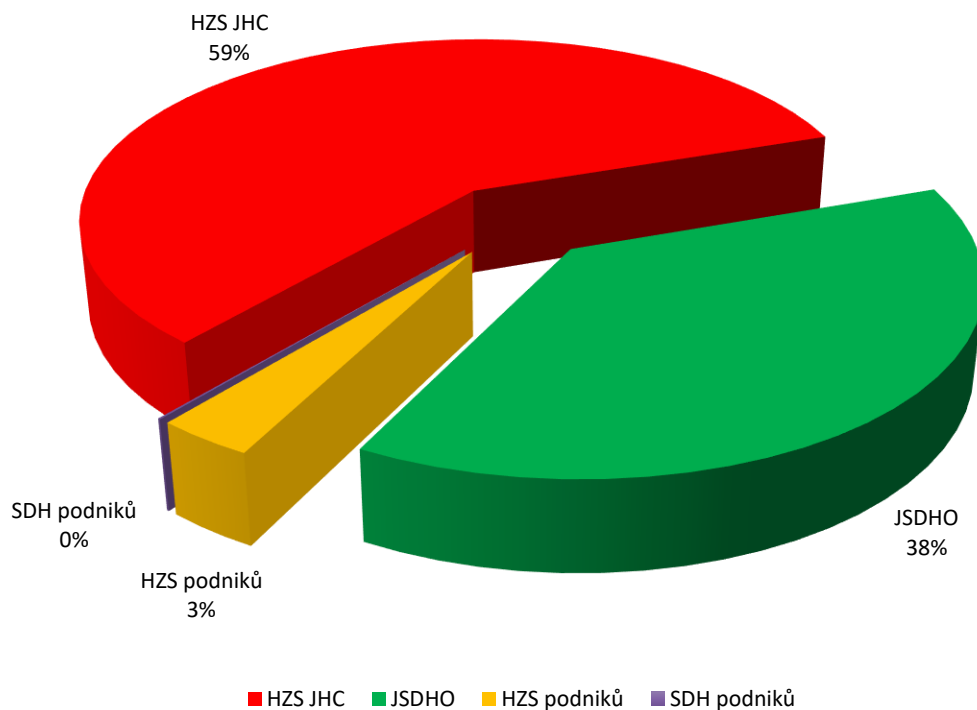

Činnost jednotky v závislosti na typu události

	Požár	DN	UNL	TH	OMU+PP	Celkem
Požární asistence	87	5	0	3	1	96
Asistence při vyhledávání a likvidaci nástražných systémů	1	0	0	1	1	3
Průzkum	2 190	1 827	424	7 777	593	12 811
Použití hasicích přístrojů	56	2	0	3	0	61
Použití asanační lišty nebo nárazníkové proudnice	29	0	0	2	0	31
Použití jednoduchých hasicích prostředků	144	2	0	4	1	151
Použití vody dodávané proudem D - počet proudů	72	0	0	1	2	75
Použití vody dodávané proudem C - počet proudů	684	3	1	20	1	709
Použití vody dodávané proudem B - počet proudů	68	1	0	6	0	75
Použití vody z otočné proudnice - počet	119	1	0	1	0	121
Použití vysokotlaké vody - počet proudů	646	23	1	29	6	705
Použití vysokotlaké vodní mlhy - počet proudů	2	0	0	2	0	4
Použití pěny lehké - počet agregátů	1	0	0	0	0	1
Použití pěny střední - počet proudů	2	0	0	0	0	2
Použití pěny těžké - počet proudů	12	0	0	1	0	13
Použití smáčedla	29	2	0	0	0	31
Použití prášku z mobilní techniky	1	0	0	0	0	1
Použití inertních plynů z mobilní techniky	1	0	0	0	0	1
Hašení zvláštními technickými prostředky a hasivy	28	0	0	1	0	29
Čerpání a odčerpávání vody	11	0	2	284	0	297
Dálková doprava vody hadicemi	31	0	0	2	0	33
Dálková doprava vody kyvadlová	235	0	0	1	0	236
Doplňování vody	399	2	1	5	0	407
Chlazení	106	1	0	4	1	112
Odvětrání prostorů přirozené	196	2	8	36	17	259
Odvětrání prostorů nucené	102	0	3	8	3	116
Izolace, separace látek	1	1	2	0	1	5
Přečerpávání látky	1	12	4	2	0	19
Ohraničení, zahrazení uniklé látky	10	64	28	5	0	107
Jímání, sběr uniklé látky (mimo ropných produktů)	0	19	12	4	1	36
Zjišťování druhu uniklé látky	0	11	11	5	2	29
Odběry vzorků	1	0	3	2	1	7
Měření koncentrace plynů	18	4	18	46	12	98
Zajištění místa nehody	11	988	15	32	0	1 046
Zajištění místa přistání letecké techniky	3	46	1	11	0	61
Odstraňování následků dopravní nehody	8	855	4	25	0	892
Řízení provozu na komunikacích	48	577	45	495	2	1 167
Odstraňování překážek z komunikací aj. prostorů	25	579	20	3 167	2	3 793
Odstraňování úniků provozních náplní vozidel	21	570	371	4	0	966
Protipožární opatření	86	894	19	25	1	1 025
Ochrana okolí	93	32	11	68	1	205
Osvětlení místa zásahu	144	108	3	100	1	356
Práce na vodě	0	8	6	48	0	62
Práce ve vodě a pod vodou	0	9	1	25	0	35
Obsluha nebezpečného zařízení	0	0	0	1	0	1
Provizorní oprava	1	7	7	86	0	101
Pažení	2	0	0	2	0	4
Rozebírání konstrukcí	231	3	0	72	0	306
Uzavírání vody, plynu, elektřiny	62	1	4	52	2	121
Vnikání do uzavřeného prostoru	63	5	0	1 397	7	1 472

	Požár	DN	UNL	TH	OMU+PP	Celkem
Zásah ve výšce pomocí lezecké techniky	3	0	0	36	0	39
Odstraňování sněhu, ledu	0	1	0	158	0	159
Zásah ve výšce a nad volnou hloubkou	55	0	0	409	1	465
Vyhledávání osob plošné	3	7	0	44	2	56
Vyhledávání, záchrana osob z vody	0	0	0	20	0	20
Vyprošťování osob z hloubek	0	2	0	15	0	17
Vyprošťování osob z výšek	0	0	0	6	0	6
Vyprošťování osob z havarovaných vozidel	0	106	0	0	0	106
Vyprošťování z výtahu	0	0	0	41	1	42
Transport pacienta	9	174	0	1 014	0	1 197
Záchrana osob (jiná)	13	63	1	362	1	440
Předlékařská pomoc	24	139	0	99	0	262
Použití defibrilátoru (AED)	0	5	0	49	0	54
Spolupráce při ošetřování pacienta	9	131	0	141	0	281
Vyprošťování předmětů	2	20	0	32	0	54
Odchyt zvířat vč. vyhledávání	1	2	0	105	0	108
Odchyt a likvidace obtížného hmyzu	0	0	0	740	1	741
Evakuace osob objektová	22	41	3	8	1	75
Evakuace osob plošná	1	2	0	8	0	11
Evakuace předmětů	21	0	0	2	0	23
Evakuace zvířat a záchrana zvířat	9	4	0	73	0	86
Zřízení a zajištění provozu evakuačních středisek	0	1	0	1	0	2
Označování nebezpečných oblastí	0	1	2	27	0	30
Dekontaminace osob vč. hasičů	0	0	2	1	1	4
Dekontaminace prostor (ozonizace, suchá mlha)	0	2	0	2	1	5
Dekontaminace techniky a prostředků	0	2	3	0	0	5
Povodeň - přípravná opatření	0	0	0	26	0	26
Povodeň - odstraňování následků	0	0	0	21	0	21
Doprava pitné vody, potravin	11	0	0	0	0	11
Doprava, rozvoz materiální pomoci	7	0	2	0	0	9
Výdej a rozdělování pitné vody, potravin	5	0	0	0	0	5
Poskytnutí technických prostředků složkám IZS	12	1	0	18	0	31
Týlové práce	14	4	0	1	0	19
Monitoring vodního toku	1	2	8	46	0	57
Čekání na speciální služby	9	50	6	28	2	95
Pořizování foto, video	373	767	85	656	16	1 897
Použití termokamery	569	14	1	47	17	648
Záloha na místě události	190	12	0	19	12	233
Pohotovost na vlastní stanici	16	0	0	1	1	18
Záloha na stanici	29	2	0	32	5	68
Jiné	133	80	8	305	31	557
Jednotka nezasahovala (odvolána při cestě k zásahu)	82	38	2	157	156	435
Jednotka nezasahovala (odvolána před výjezdem)	21	0	0	16	14	51

Spolupráce u události

	Požár	DN	UNL	TH	OMU+PP	Celkem
Policie ČR	903	1 493	214	1 977	212	4 799
Zdravotnická záchranná služba	85	978	5	1 428	56	2 552
Armáda ČR - jiné	1	0	0	0	0	1
Obecní policie	22	13	21	139	7	202
Hygienická služba	0	1	0	0	0	1
Občanská sdružení v IZS	0	2	0	8	0	10
Pohotovostní služba el. rozvod. závodů	128	6	1	91	4	230
Plynárenská pohotovostní služba	8	1	8	8	5	30
Vodárenská pohotovostní služba	0	1	0	12	0	13
Teplárenská pohotovostní služba	0	0	0	2	0	2
Ostatní ústřední orgány státní správy	1	1	0	2	0	4
Firmy sdružené pod TRINS	0	1	0	0	0	1
Samospráva	9	2	1	10	3	25
Územní orgány státní správy	0	2	0	4	0	6
Podniky, firmy	6	42	5	14	3	70
Místní služby	1	13	1	7	0	22
Organizace životního prostředí (CIŽP atd.)	5	21	11	7	1	45
Správce komunikace	7	56	23	34	0	120
Veterinární správa	0	1	0	2	0	3
Ostatní subjekty	1	8	1	14	0	24

Zásahy first responderů v roce 2023

	JPO	Požár	DN	UNL	TH	OMU+PP	Celkem
317111	Bechyně	0	0	0	10	0	10
313124	České Velenice	0	0	0	1	0	1
312122	Horní Planá	0	0	0	1	0	1
313182	Chlum u Třeboně	0	0	0	1	0	1
317183	Jistebnice	0	0	0	1	0	1
312144	Malonty	0	0	0	2	0	2
314190	Mirovice	0	0	0	5	0	5
315171	Netolice	0	0	0	4	0	4
313227	Nová Bystřice	0	0	0	3	0	3
313229	Nová Včelnice	0	0	0	2	0	2
311242	Nové Hradky	0	0	0	4	0	4
313273	Slavonice	0	0	0	7	0	7
316011	Stanice Blatná	0	0	0	2	0	2
311010	Stanice České Budějovice	0	0	0	1	0	1
313011	Stanice Dačice	0	0	0	1	0	1
312013	Stanice Frymburk	0	0	0	1	0	1
312011	Stanice Kaplice	0	0	0	3	0	3
312012	Stanice Křemže	0	0	0	3	0	3
314011	Stanice Milevsko	0	0	0	2	0	2
317011	Stanice Soběslav	0	0	0	3	0	3
311011	Stanice Suché Vrbné	0	0	0	2	0	2
317010	Stanice Tábor	0	1	0	1	0	2
311012	Stanice Trhové Sviny	0	0	0	5	1	6
311013	Stanice Týn nad Vltavou	0	1	0	1	0	2
316012	Stanice Vodňany	0	0	0	2	0	2
313289	Suchdol nad Lužnicí	0	0	0	1	0	1

	JPO	Požár	DN	UNL	TH	OMU+PP	Celkem
312175	Velešín	0	0	0	2	0	2
3162820	Vodňany - Město	0	0	0	1	0	1
315214	Volary	0	0	0	1	0	1

Počty událostí v rámci okresů v roce 2023 (porovnání s roky 2022 a 2021) – celkové součty

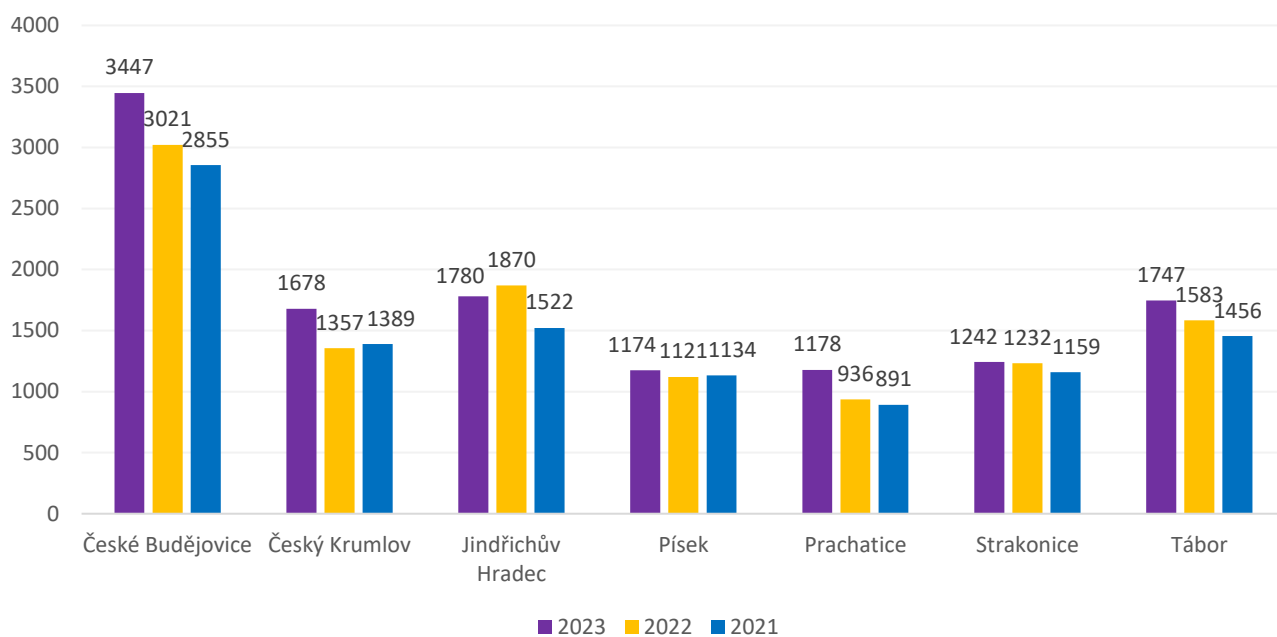

Počty událostí v rámci okresů v roce 2023 (porovnání s roky 2022 a 2021) – požár

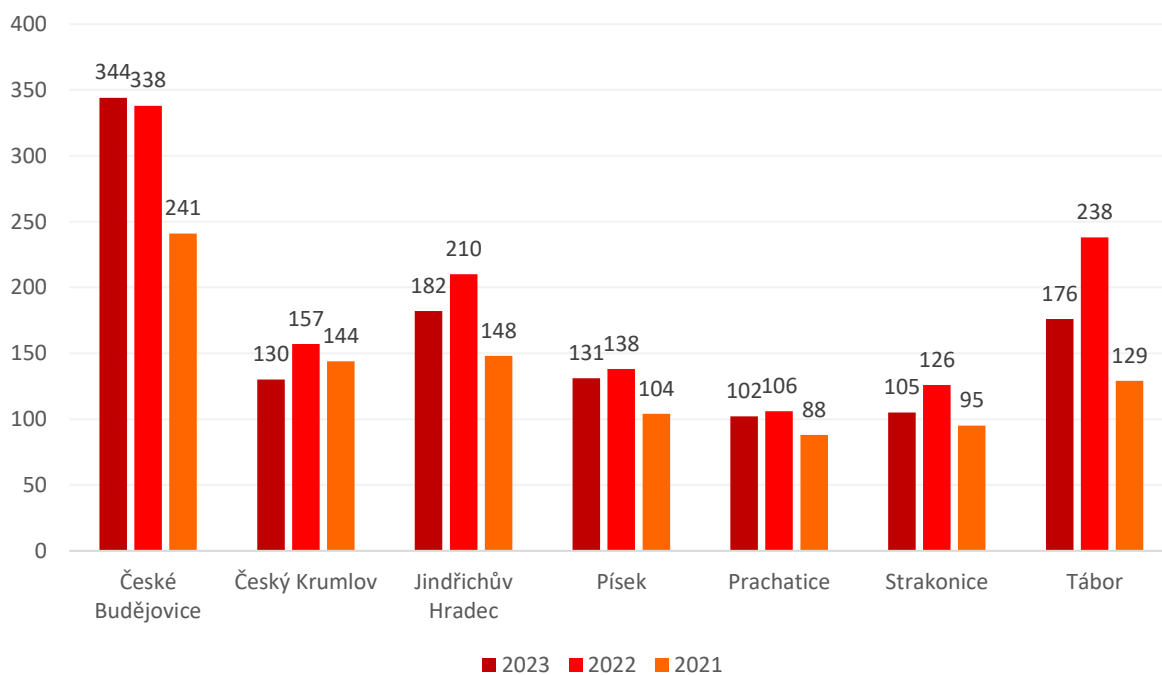

Počty událostí v rámci okresů v roce 2023 (porovnání s roky 2022 a 2021) – DN

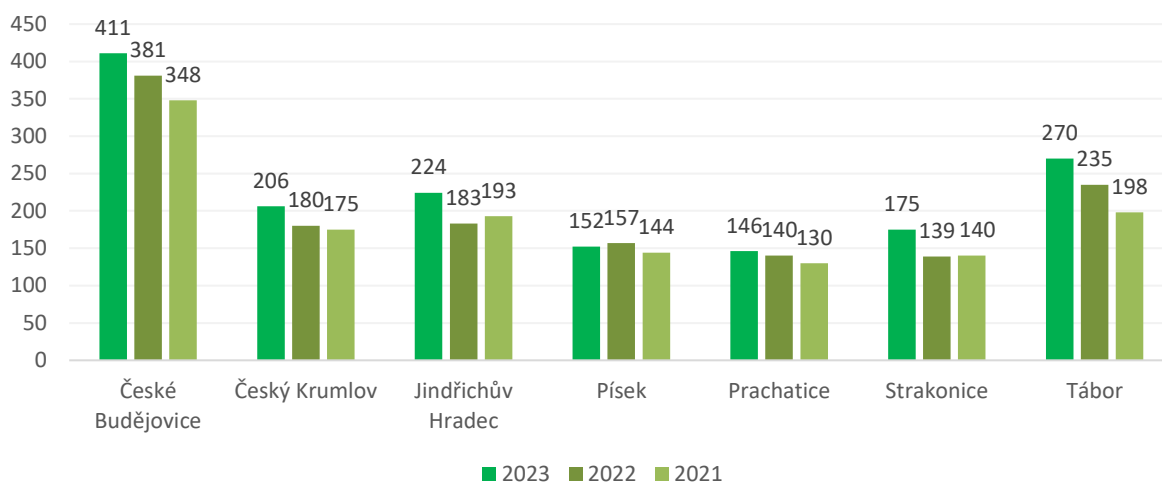

Počty událostí v rámci okresů v roce 2023 (porovnání s roky 2022 a 2021) – TH

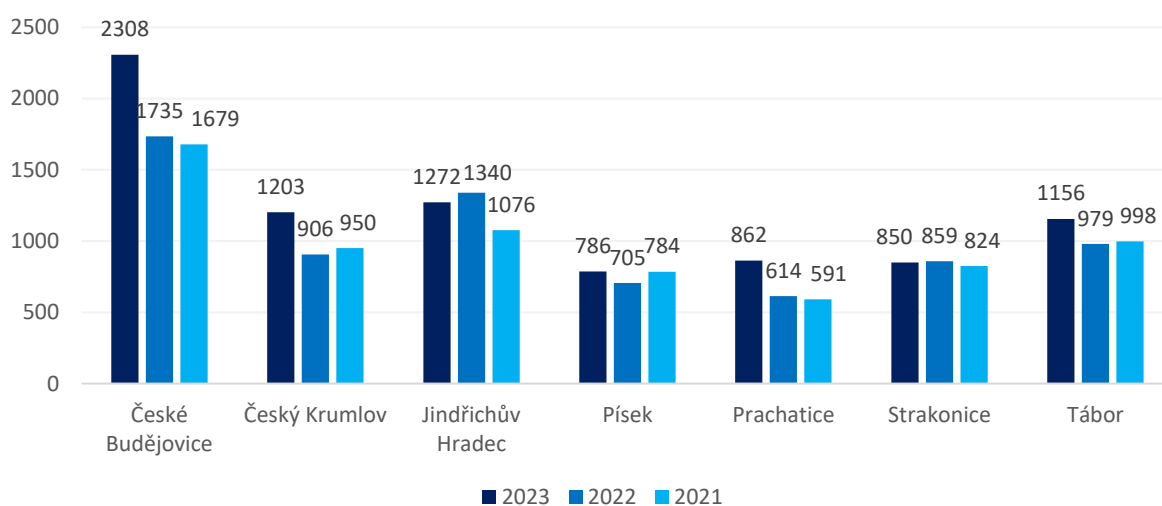

Výjezdy jednotek PO dle vzdálenosti

	Požár	DN	UNL	TH	OMU+PP	Celkem
do 1 km	334	118	74	1 575	127	2 228
1 - 2 km	252	109	55	1 291	145	1 852
2 - 3 km	201	119	58	1 055	105	1 538
3 - 4 km	143	137	30	802	80	1 192
4 - 5 km	189	109	36	792	75	1 201
5 - 6 km	130	86	18	528	35	797
6 - 7 km	112	105	17	359	22	615
7 - 8 km	130	119	15	369	36	669
8 - 9 km	90	88	14	249	27	468
9 - 10 km	147	115	16	362	22	662
11 - 15 km	358	381	65	748	54	1 606
16 - 20 km	182	196	23	313	25	739
nad 20 km	318	249	25	420	23	1 035

Porovnání počtu událostí dle ORP – celkové součty

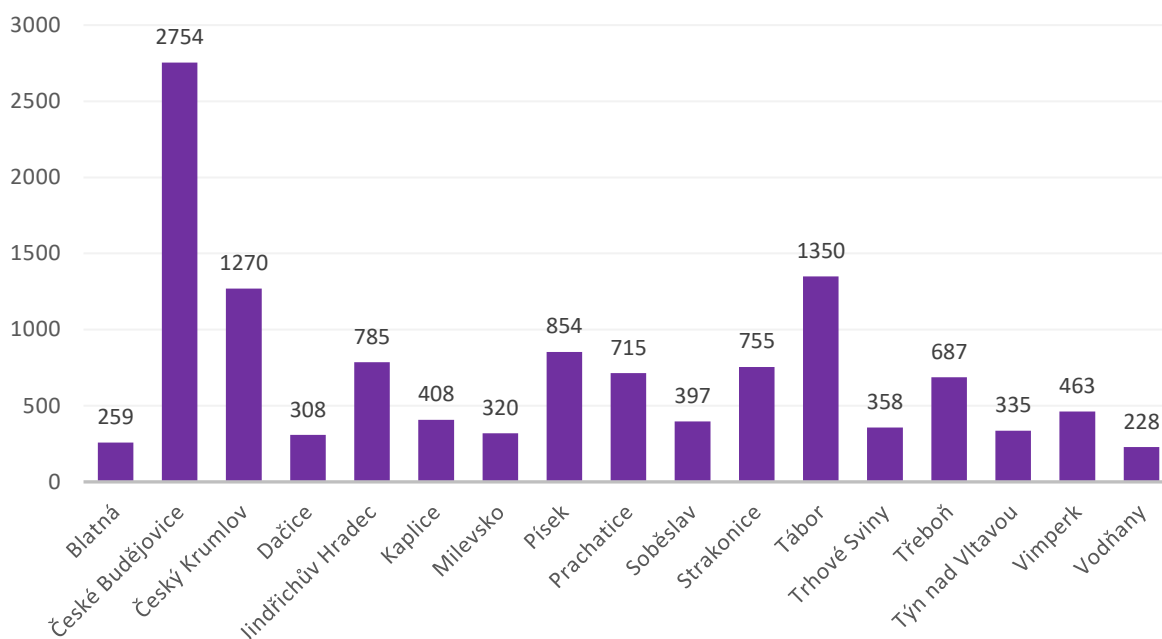

Porovnání počtu událostí dle ORP – požár

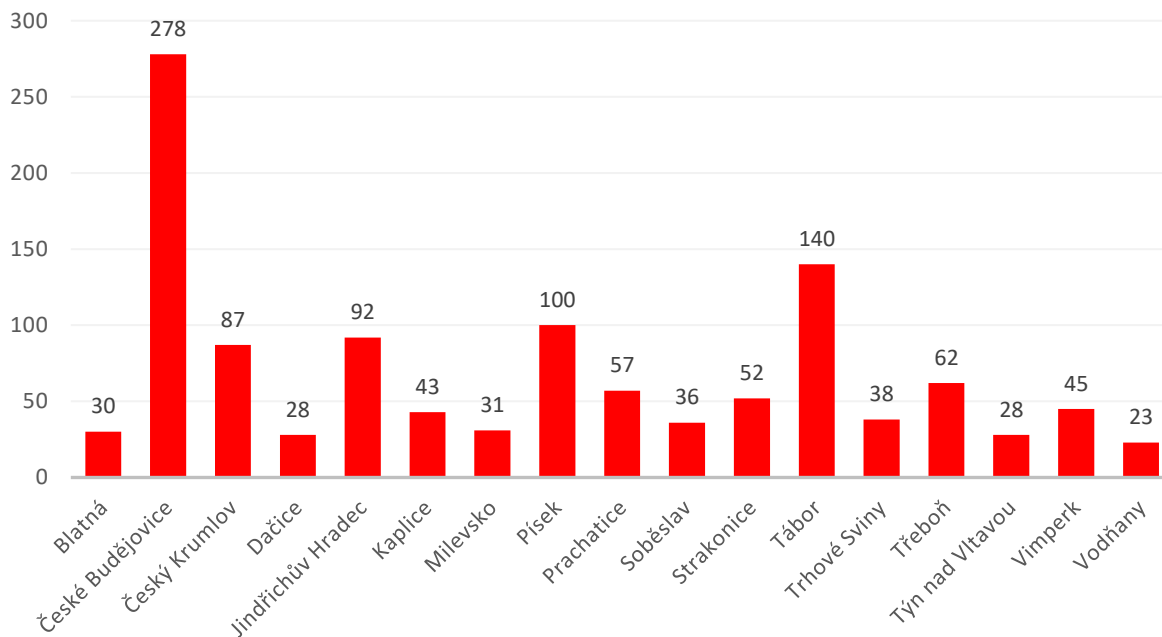

Porovnání počtu událostí dle ORP – dopravní nehoda

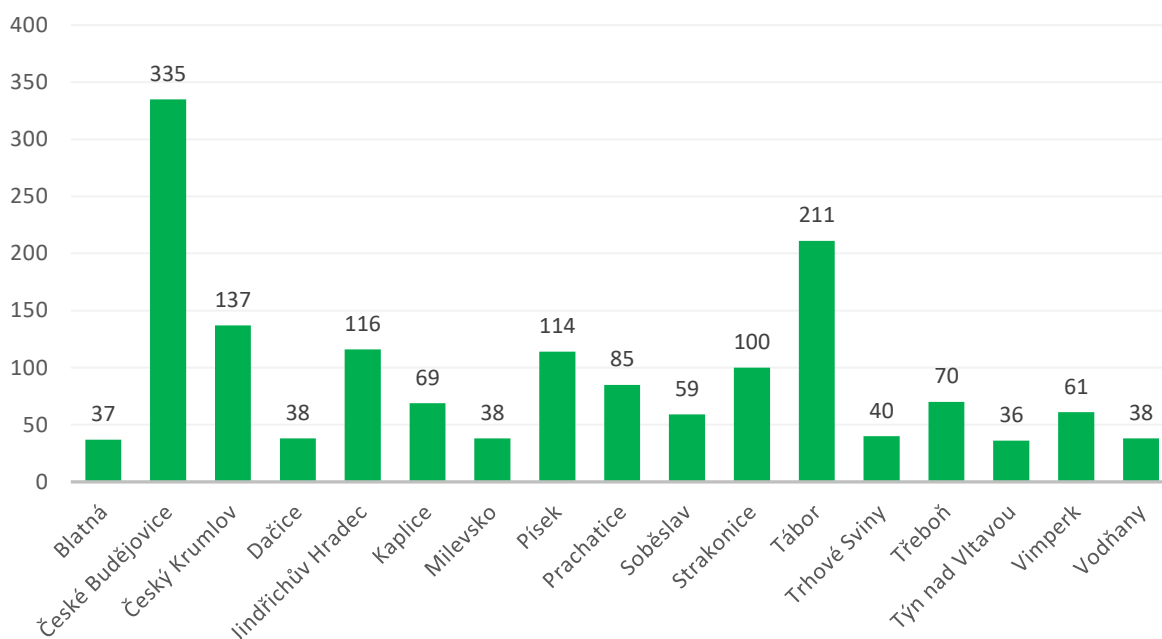

Porovnání počtu událostí dle ORP – únik nebezpečné chemické látky

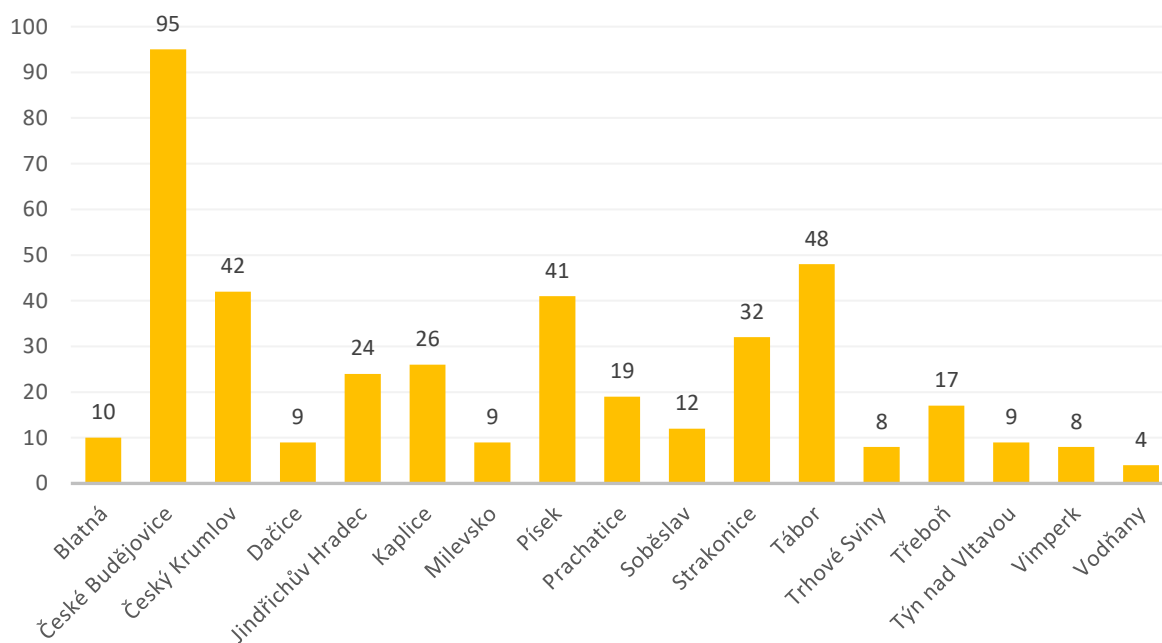

Porovnání počtu událostí dle ORP – technická havárie

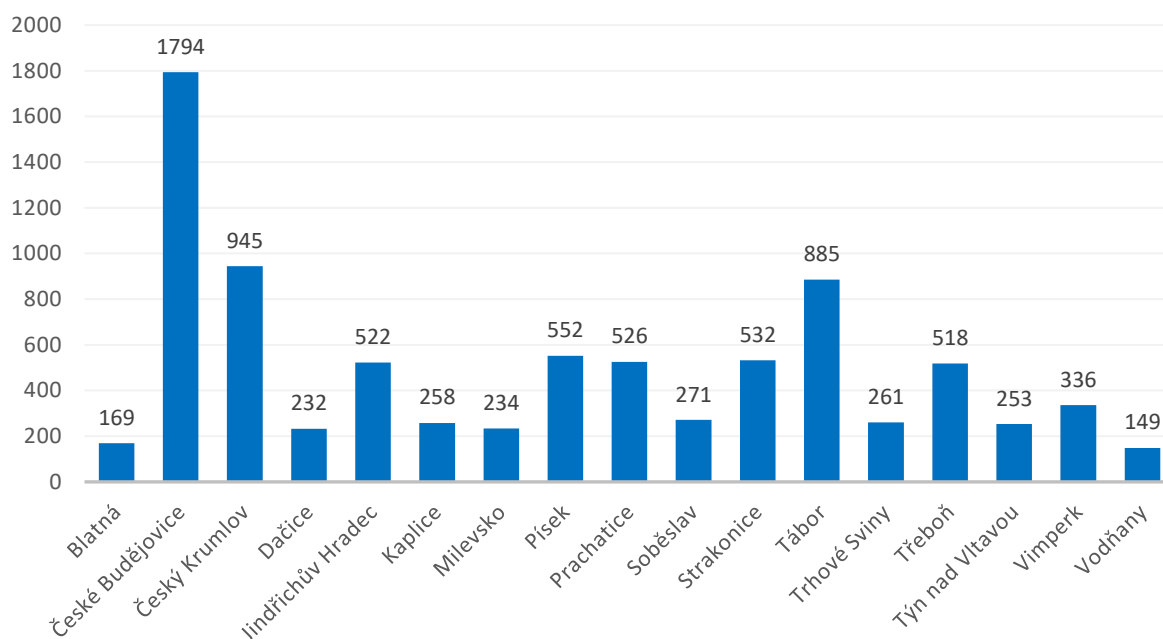

Základní údaje o technických zásazích

Počet událostí	10 439
Počet zásahů jednotek PO	11 508
z toho - HZS ČR	6 937
SDH obcí	4 132
HZS podniku	423
SDH podniku	9
jiné (a neurčené)	7
Četnost zamoření	
povrchové vodní zdroje	33
kanalizace	6
zdroje pitné vody	0
podzemní vody	1
půda	60
pozemní komunikace (včetně metra)	952
vegetace, ovzduší	15
osoby	1
materiál	9
Průměrná doba zásahu celkem (min)	71
Průměrná doba zásahu jedné jednotky (min)	64
Hasičů celkem	47 390
Zraněných hasičů	21
Potápěčská skupina	12
Lezecká skupina	7

Porovnání základních údajů o technických zásazích s rokem 2022

	2022	2023	Rozdíl v %
Počet událostí	9 247	10 439	12,89
Počet zásahů jednotek PO	10 242	11 508	12,36
z toho - HZS ČR	6 403	6 937	8,34
SDH obcí	3 494	4 132	18,26
HZS podniku	340	423	24,41
SDH podniku	5	9	80,00
Průměrná doba zásahu celkem (min.)	98	71	-27,55
Průměrná doba zásahu jedné jednotky (min.)	89	64	-28,09

Základní údaje o požárech

Počet požárů celkem	1 170	
Požáry se škodou do 10 000 Kč	820	
Požáry se škodou 10 000 - 250 000 Kč	236	
Požáry se škodou 250 100 - 1 000 000 Kč	71	
Požáry se škodou 1 000 100 - 10 000 000 Kč	36	
Požáry se škodou nad 10 000 000 Kč	7	
Počet usmrcených celkem	3	
Usmrcených do 15 let	0 / 0	*)
Usmrcených 15 let - 60 let	0 / 0	*)
Usmrcených nad 60 let	3 / 3	*)
Usmrcených - Věkově nezatříděno	0 / 0	*)
Usmrcených - hasiči HZS ČR	0	
Usmrcených - hasiči HZS podniku	0	
Usmrcených - hasiči SDH, ostatní	0	
Počet zraněných celkem	93	
Zraněných do 15 let	0 / 7	*)
Zraněných 15 let - 60 let	0 / 48	*)
Zraněných nad 60 let	0 / 14	*)
Zraněných - Věkově nezatříděno	0 / 0	*)
Zraněných - hasiči HZS ČR	12	
Zraněných - hasiči HZS podniku	1	
Zraněných - hasiči SDH, ostatní	11	
Evakuováno celkem	404	
Zachráněno celkem	65	
Přímá škoda (tis. Kč)	397 411,60	
Uchráněné hodnoty (tis. Kč)	865 604,00	
Počet zásahů	2615	
Počet požárů bez účasti JPO	37	

*) - Od roku 2014 se počet zraněných a usmrcených civilních osob upřesňuje na počet v přímé souvislosti s požárem.
Hodnoty jsou zobrazeny v pořadí - [Počet v přímé souvislosti s požárem] / [Počet celkem]

Porovnání základních údajů o požárech s rokem 2022

	2022	2023	Rozdíl v %
Počet požárů celkem	1 313	1 170	-10,89
Požáry se škodou do 10 000 Kč	983	820	-16,58
Požáry se škodou 10 000 - 250 000 Kč	233	236	1,29
Požáry se škodou 250 100 - 1 000 000 Kč	67	71	5,97
Požáry se škodou 1 000 100 - 10 000 000 Kč	28	36	28,57
Požáry se škodou nad 10 000 000 Kč	2	7	250,00
Počet usmrcených osob celkem	7	3	-57,14
Usmrcených do 15 let	0 / 0 *)	0 / 0 *)	
Usmrcených 15 let - 60 let	0 / 1 *)	3 / 3 *)	
Usmrcených nad 60 let	6 / 6 *)	0 / 0 *)	
Počet zraněných osob celkem	56	93	66,07
Zraněných do 15 let	0 / 0 *)	0 / 7 *)	
Zraněných 15 let - 60 let	0 / 41 *)	0 / 48 *)	
Zraněných nad 60 let	0 / 9 *)	0 / 14 *)	
Zraněných - hasiči HZS ČR	2	12	500,00
Zraněných - hasiči SDH, ostatní	6	11	83,33
Evakuováno osob celkem	933	404	-56,70
Zachráněno osob celkem	23	65	182,61
Přímá škoda (v tis. Kč)	192 198,80	397 411,60	
Uchráněné hodnoty (v tis. Kč)	662 507,00	865 604,00	

*) - Od roku 2014 se počet zraněných a usmrcených civilních osob upřesňuje na počet v přímé souvislosti s požárem.
Hodnoty jsou zobrazeny v pořadí - [Počet v přímé souvislosti s požárem] / [Počet celkem]

Požárnost v rámci kraje za posledních 5 let

ROK	Počet požárů	Podíl v %	Přímá škoda v tis. Kč	Podíl v %	Uchráněno v tis. Kč	Podíl v %
2019	1 152	20,58	149 117,50	13,67	382 099,50	12,27
2020	1 013	18,1	170 394,90	15,62	842 110,40	27,03
2021	949	16,96	182 000,30	16,68	362 892,00	11,65
2022	1 313	23,46	192 198,80	17,61	662 507,00	21,27
2023	1 170	20,9	397 411,60	36,42	865 604,00	27,79
Celkem	5 597	100	1 091 123,10	100	3 115 212,90	100

(Počty událostí a zásahů jsou uváděny bez prověřovacích cvičení, taktických cvičení a bez technologických testů. Vyjádřeny jsou pouze události zahrnuté do SSU).

Porovnání požárnosti na území Jihočeského kraje

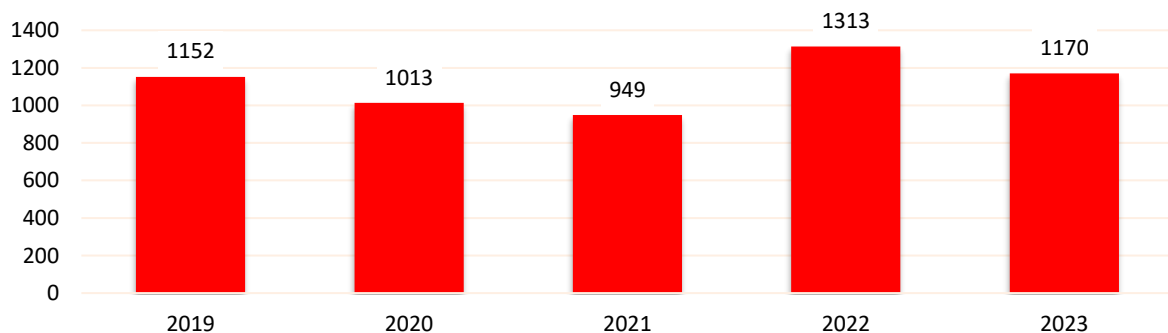

Požáry dle okresů

Okres	Počet požárů	Podíl v %	Přímá škoda v tis. Kč	Podíl v %	Uchráněno hodnot v tis. Kč	Podíl v %	Sum-U		Sum-Z	
České Budějovice	344	29,4	118 388,90	29,79	159 299,00	18,4	0	/0	0	/24
Český Krumlov	130	11,11	9 364,20	2,36	96 060,00	11,1	2	/2	0	/9
Jindřichův Hradec	182	15,56	60 230,00	15,16	157 150,00	18,15	0	/0	0	/12
Písek	131	11,2	14 648,00	3,69	69 690,00	8,05	0	/0	0	/10
Prachatice	102	8,72	145 681,50	36,66	98 665,00	11,4	0	/0	0	/12
Strakonice	105	8,97	15 631,00	3,93	43 085,00	4,98	1	/1	0	/9
Tábor	176	15,04	33 468,00	8,42	241 655,00	27,92	0	/0	0	/17

Požáry dle příčiny jejich vzniku na území Jihočeského kraje

KATEGORIE	Počet	Podíl v %	přímá škoda v tis. Kč	podíl v %	Sum-U		Sum-Z	
neobjasněná příčina	252	21,54	8 903,00	2,24	0	/0	0	/11
dosud v šetření	17	1,45	116 605,00	29,34	0	/0	0	/10
dále nedošetřovaná příčina a činnost při vzniku	0	0	0	0	0	/0	0	/0
neřešeno	3	0,26	0	0	0	/0	0	/0
NEOBJAS., NEŠETŘ. - CELKEM	272	23,25	125 508,00	31,58	0		0	21
neprokázané zavinění	106	9,06	1 159,00	0,29	0	/0	0	/0
úmyslné zapálení - pachatel zjištěn	8	0,68	155,5	0,04	0	/0	0	/1
sebevražedný úmysl, choromyslnost, nemoc	1	0,09	0	0	0	/0	0	/1
děti do 15 let	4	0,34	50	0,01	0	/0	0	/1
úmyslné zapálení - pachatel nezjištěn	33	2,82	3 393,00	0,85	0	/0	0	/2
ÚMYSL, DĚTI - CELKEM	152	12,99	4 757,50	1,19	0		0	5
kouření	24	2,05	32 334,80	8,14	0	/0	0	/3
zakládání ohňů v přírodě a na skládkách, vypalování tráv	39	3,33	50	0,01	0	/0	0	/1
nesprávná obsluha topidla	11	0,94	6 590,00	1,66	0	/0	0	/5
sušení hořlavých materiálů a hořlaviny u topidla	2	0,17	260	0,07	0	/0	0	/0
nesprávné používání hořlavých kapalin a plynů	4	0,34	300	0,08	1	/1	0	/3
používání otevřeného ohně k osvětlování, rozehrívání ap.	15	1,28	3 884,40	0,98	0	/0	0	/7
manipulace se žhavým popelem	25	2,14	3 363,00	0,85	0	/0	0	/2
sváření a řezání, rozehrívání, rozmrazování včetně	6	0,51	75	0,02	0	/0	0	/0
zanedbání bezpečnostních předpisů, použití předmětů či	13	1,11	7 630,00	1,92	0	/0	0	/5
nespecifikovaná nedbalost (nelze jednoznačně určit	182	15,56	4 352,40	1,1	2	/2	0	/4
vznícení potravin	17	1,45	2 075,00	0,52	0	/0	0	/4
NEDBALOST - CELKEM	338	28,88	60 914,60	15,35	3	3	3	34
nevhodná konstrukce komínu a odvod spalin/větrací	9	0,77	5 950,50	1,5	0	/0	0	/2
zazděný nebo přizděný trám v komíně	1	0,09	20	0,01	0	/0	0	/0
spáry v komíně, nezajištěná komínová dvířka, nezajištěné	3	0,26	18 600,00	4,68	0	/0	0	/0
jiskry z komína a zažehnutí sazí v komíně	88	7,52	655	0,16	0	/0	0	/2
KOMÍNY - CELKEM	101	8,64	25 225,50	6,35	0		0	4
technická závada topidla /i v dopravním prostředku/	1	0,09	10	0	0	/0	0	/1
špatný stav topidla nebo kouřovodu	2	0,17	2 700,00	0,68	0	/0	0	/0
nesprávné umístění a instalace topidel a kouřovodů/v	4	0,34	880	0,22	0	/0	0	/0
jiná závada	1	0,09	50	0,01	0	/0	0	/0
TOPIDLA - CELKEM	8	0,69	3 640,00	0,91	0		0	1
technické závady - vada materiálu, konstrukce,	156	13,33	52 543,00	13,22	0	/0	0	/13
nesprávná instalace - krytí neodpovídá prostředí ap.	2	0,17	520	0,13	0	/0	0	/0
nesprávná údržba - není prováděná, závady jsou	1	0,09	9	0	0	/0	0	/0

KATEGORIE	Počet	Podíl v %	přímá škoda v tis. Kč	podíl v %	Sum-U	Sum-Z
žhavé materiály a výrobky /i při kalení/	2	0,17	10	0	0 /0	0 /0
cizí předmět ve stroji	42	3,59	7 224,50	1,82	0 /0	0 /0
výboje statické elektřiny	1	0,09	1 500,00	0,38	0 /0	0 /2
úlet jisker z výfuku a parního stroje event.brzdného	2	0,17	105	0,03	0 /0	0 /0
tření a přehřátí	10	0,85	1 680,00	0,42	0 /0	0 /1
ostatní nepředpokládané změny provozních parametrů	33	2,82	22 759,50	5,73	0 /0	0 /4
ZÁVADY - CELKEM	249	21,28	86 351,00	21,73	0	20
zemědělských plodin	10	0,85	29 570,00	7,44	0 /0	0 /1
uhlí, uhelného prachu a briket	1	0,09	5	0	0 /0	0 /0
olejů a tuků	0	0	0	0	0 /0	0 /0
chemických látek	0	0	0	0	0 /0	0 /0
chemické výrobky /barvy,fermeže ap./	1	0,09	0	0	0 /0	0 /0
jiné	10	0,85	60 120,00	15,13	0 /0	0 /2
SAMOVZŇICENÍ - CELKEM	22	1,88	89 695,00	22,57	0	3
plynů	0	0	0	0	0 /0	0 /0
par hořlavých kapalin	0	0	0	0	0 /0	0 /0
prachů	1	0,09	0	0	0 /0	0 /0
výbušnin	0	0	0	0	0 /0	0 /0
tlakových nádob a kotlů včetně potrubí	0	0	0	0	0 /0	0 /0
VÝBUCHY - CELKEM	1	0,09	0	0	0	0
u stříkacích zařízení	0	0	0	0	0 /0	0 /0
u čerpacích a plnicích zařízení PHM (např. benzín, nafta,	0	0	0	0	0 /0	0 /0
u namáčecích zařízení /lázně, vany/	0	0	0	0	0 /0	0 /0
u dálkové dopravy potrubím a zásobníků	0	0	0	0	0 /0	0 /0
při lepení podlahových krytin, kladení a lití podlah	0	0	0	0	0 /0	0 /0
při výrobě hořlavých a výbušných látek	0	0	0	0	0 /0	0 /0
při manipulaci s hořlavými a výbušnými	0	0	0	0	0 /0	0 /0
při technologii skladování a ochrany hořlavých a	0	0	0	0	0 /0	0 /0
jiné	0	0	0	0	0 /0	0 /0
MANIPULACE S H.L. - CELKEM	0	0	0	0	0	0
blesk - objekty chráněné hromosvodem	1	0,09	300	0,08	0 /0	0 /0
blesk - objekty nechráněné hromosvodem	0	0	0	0	0 /0	0 /0
blesk - ostatní případy zapálení	4	0,34	0	0	0 /0	0 /0
živelná pohroma /mimo blesku/	0	0	0	0	0 /0	0 /0
dopravní nehoda	10	0,85	1 020,00	0,26	0 /0	0 /5
vojenské cvičení, ohňostroje	12	1,03	0	0	0 /0	0 /0
jiné příčiny	0	0	0	0	0 /0	0 /0
MIMOŘÁDNÉ - CELKEM	27	2,31	1 320,00	0,34	0	5

*) - Od roku 2014 se počet zraněných a usmrcených civilních osob upřesňuje na počet v přímé souvislosti s požárem.

Hodnoty jsou zobrazeny v pořadí - [Počet v přímé souvislosti s požárem] / [Počet celkem]

Přehled událostí dle typu v obcích

ORP	Obec	Požár	DN	UNL	TH	OMU PP	Celkem
České Budějovice	Adamov	0	0	0	5	0	5
Písek	Albrechtice nad Vltavou	1	2	1	17	1	22
Prachatice	Babice	1	0	0	2	0	3
Tábor	Balkova Lhota	1	2	1	1	0	5
Dačice	Báňovice	0	0	0	1	0	1
Vodňany	Bavorov	4	1	0	9	4	18
Týn nad Vltavou	Bečice	0	0	0	6	0	6
Jindřichův Hradec	Bednárec	0	3	0	5	0	8
Jindřichův Hradec	Bednářeček	1	1	0	2	0	4
Tábor	Bechyně	9	4	2	60	0	75
Blatná	Bělčice	2	7	3	16	4	32
Tábor	Běleč	0	0	0	1	0	1
Kaplice	Benešov nad Černou	1	2	0	11	1	15
Milevsko	Bernartice	2	8	2	15	1	28
Kaplice	Besednice	2	6	0	7	0	15
Blatná	Bezdědovice	3	2	0	3	0	8
Vodňany	Bílsko	1	0	0	7	0	8
Blatná	Blatná	12	7	1	75	3	98
Jindřichův Hradec	Blažejov	3	2	0	4	1	10
Český Krumlov	Bohdalovice	0	0	0	17	0	17
Vimperk	Bohumilice	2	1	0	0	0	3
Prachatice	Bohunice	0	0	0	1	0	1
Český Krumlov	Boletice	14	1	2	12	0	29
České Budějovice	Borek	1	0	1	3	0	5
Soběslav	Borkovice	0	0	0	7	0	7
Tábor	Borotín	0	2	1	13	0	16
Vimperk	Borová Lada	0	2	0	9	0	11
Trhové Sviny	Borovany	12	6	1	38	4	61
Milevsko	Borovany	0	1	0	0	0	1
České Budějovice	Borovnice	0	0	0	1	0	1
České Budějovice	Boršov nad Vltavou	3	4	3	20	2	32
Jindřichův Hradec	Bořetín	1	1	0	0	0	2
Vimperk	Bošice	0	0	0	2	0	2
České Budějovice	Bošilec	1	1	0	2	0	4
Písek	Boudy	2	1	0	1	0	4
Milevsko	Božetice	0	3	0	7	0	10
Tábor	Bradáčov	0	1	0	2	0	3
Milevsko	Branice	1	0	0	3	1	5
České Budějovice	Branišov	3	1	0	1	0	5
Český Krumlov	Brloh	3	3	0	29	0	35
České Budějovice	Břehov	1	7	0	2	0	10
Tábor	Březnice	1	1	0	6	0	8
Dačice	Budeč	0	0	0	4	0	4
Soběslav	Budislav	0	0	1	5	0	6
Dačice	Budíškovice	0	2	0	3	0	5
Prachatice	Budkov	0	0	0	2	0	2
Kaplice	Bužanov	3	7	1	14	1	26
Vimperk	Buk	0	1	0	6	0	7
Prachatice	Bušanovice	0	0	0	1	0	1
Blatná	Buzice	0	0	0	3	1	4

Tabulka: Přehled událostí dle typu v obcích

ORP	Obec	Požár	DN	UNL	TH	OMU PP	Celkem
Strakonice	Cehnice	2	1	0	6	0	9
Třeboň	Cep	3	3	0	17	0	23
Písek	Cerhonice	0	0	0	4	0	4
Dačice	Cizkrajov	2	1	0	13	0	16
České Budějovice	Čakov	0	1	0	3	0	4
Blatná	Čečelovice	1	0	0	1	0	2
Strakonice	Čejetice	1	2	0	8	0	11
České Budějovice	Čejkovice	1	10	0	5	1	17
Strakonice	Čepřovice	0	0	0	3	0	3
Český Krumlov	Černá v Pošumaví	5	7	0	40	1	53
Tábor	Černýšovice	1	0	0	2	0	3
Dačice	Červený Hrádek	2	0	0	0	0	2
České Budějovice	České Budějovice	157	142	56	1 084	202	1 641
Třeboň	České Velenice	11	5	4	65	4	89
Český Krumlov	Český Krumlov	22	23	12	247	26	330
Dačice	Český Rudolec	0	2	1	29	0	32
Strakonice	Čestice	2	1	2	11	0	16
Vodňany	Čičenice	0	1	0	4	0	5
Písek	Čimelice	4	6	2	11	1	24
Jindřichův Hradec	Číměř	2	1	2	10	2	17
Trhové Sviny	Čížkrajice	1	0	0	1	0	2
Písek	Čížová	2	2	1	6	2	13
Vimperk	Čkyně	2	3	0	6	2	13
Jindřichův Hradec	Člunek	2	2	0	5	1	10
Dačice	Dačice	5	13	6	82	1	107
České Budějovice	Dasný	1	2	0	4	0	7
Dačice	Dešná	2	0	0	5	0	7
Jindřichův Hradec	Deštná	1	0	0	4	0	5
Soběslav	Dírná	0	1	0	4	0	5
Jindřichův Hradec	Dívčí Kopy	1	0	0	0	0	1
České Budějovice	Dívčice	0	3	0	5	0	8
Tábor	Dlouhá Lhota	1	0	1	2	0	4
Písek	Dobev	1	2	0	15	0	18
České Budějovice	Dobrá Voda u Českých Budějovic	5	0	1	7	0	13
Dačice	Dobrohošť	0	0	0	3	0	3
Tábor	Dobronice u Bechyně	0	1	0	6	0	7
Týn nad Vltavou	Dobšice	0	2	0	2	0	4
Týn nad Vltavou	Dolní Bukovsko	1	5	1	29	2	38
Kaplice	Dolní Dvořiště	2	15	3	32	0	52
Tábor	Dolní Hořice	4	8	1	9	0	22
Tábor	Dolní Hrachovice	0	0	0	2	0	2
Písek	Dolní Novosedly	2	5	0	4	0	11
Jindřichův Hradec	Dolní Pěna	1	2	0	3	0	6
Český Krumlov	Dolní Třebonín	3	4	0	9	1	17
Jindřichův Hradec	Dolní Žďár	0	0	0	4	0	4
Třeboň	Domanín	1	2	0	20	1	24
České Budějovice	Doubravice	1	0	0	2	1	4
Strakonice	Doubravice	0	0	0	2	0	2
České Budějovice	Doudleby	1	0	1	11	0	13
Vodňany	Drahonice	1	6	0	11	0	18
České Budějovice	Drahotěšice	0	0	0	3	0	3
Soběslav	Drahov	0	0	0	5	0	5
Strakonice	Drachkov	0	0	0	3	0	3

Tabulka: Přehled událostí dle typu v obcích

ORP	Obec	Požár	DN	UNL	TH	OMU PP	Celkem
Soběslav	Dráchov	0	0	0	8	0	8
Tábor	Dražice	4	1	0	8	0	13
Týn nad Vltavou	Dražič	0	0	0	3	0	3
Tábor	Dražičky	0	0	0	1	0	1
Strakonice	Drážov	0	0	0	8	0	8
Tábor	Drhovice	0	3	0	1	0	4
Písek	Drhovle	5	6	0	17	0	28
Strakonice	Droužetice	0	0	0	2	0	2
Prachatice	Drslavice	1	0	0	0	0	1
Strakonice	Dřešín	1	1	0	1	0	3
České Budějovice	Dříteň	2	1	0	12	0	15
Prachatice	Dub	0	0	0	2	0	2
České Budějovice	Dubičné	1	1	1	2	0	5
České Budějovice	Dubné	2	3	1	13	1	20
Třeboň	Dunajovice	2	1	1	10	0	14
Prachatice	Dvory	0	0	0	2	0	2
Třeboň	Dvory nad Lužnicí	1	4	0	9	2	16
České Budějovice	Dynín	1	0	0	0	0	1
Třeboň	Frahelž	2	1	0	2	0	5
Český Krumlov	Frymburk	1	9	3	89	1	103
České Budějovice	Habří	1	1	0	1	0	3
Blatná	Hajany	0	1	0	0	0	1
Třeboň	Halámky	0	0	0	2	0	2
Třeboň	Hamr	0	1	1	15	0	17
Týn nad Vltavou	Hartmanice	2	0	0	1	0	3
Tábor	Haškovcova Lhota	0	1	0	2	0	3
Jindřichův Hradec	Hatín	3	0	0	2	0	5
Písek	Heřmaň	1	0	0	4	1	6
České Budějovice	Heřmaň	0	1	0	4	0	5
Dačice	Heřmaněč	1	0	0	0	0	1
Tábor	Hlasivo	0	2	0	1	0	3
Soběslav	Hlavatce	0	1	0	3	0	4
České Budějovice	Hlincová Hora	0	1	1	3	0	5
České Budějovice	Hluboká nad Vltavou	8	19	4	133	3	167
Strakonice	Hlupín	0	0	0	1	0	1
Tábor	Hodětín	0	2	0	4	1	7
Tábor	Hodonice	1	1	0	11	0	13
Český Krumlov	Holubov	1	2	0	19	1	23
České Budějovice	Homole	2	3	1	10	9	25
Kaplice	Horní Dvořiště	1	0	0	9	0	10
Týn nad Vltavou	Horní Kněžeklady	2	2	0	5	0	9
Dačice	Horní Meziříčko	0	4	0	1	0	5
Dačice	Horní Němčice	0	1	0	0	0	1
Jindřichův Hradec	Horní Pěna	0	4	1	9	0	14
Český Krumlov	Horní Planá	5	5	8	46	4	68
Strakonice	Horní Poříčí	0	1	0	3	0	4
Jindřichův Hradec	Horní Radouň	0	0	0	5	0	5
Jindřichův Hradec	Horní Skrýchov	1	1	0	2	0	4
Dačice	Horní Slatina	0	0	0	2	0	2
Trhové Sviny	Horní Stropnice	6	2	2	28	0	38
Vimperk	Horní Vltavice	3	6	1	26	0	36
Blatná	Hornosín	1	0	0	0	0	1
Písek	Horosedly	1	3	1	2	0	7

Tabulka: Přehled událostí dle typu v obcích

ORP	Obec	Požár	DN	UNL	TH	OMU PP	Celkem
Český Krumlov	Hořice na Šumavě	0	6	0	12	0	18
České Budějovice	Hosín	3	8	0	29	1	41
Strakonice	Hoslovice	0	2	0	3	0	5
Jindřichův Hradec	Hospřiz	3	5	0	1	0	9
Týn nad Vltavou	Hosty	0	0	0	1	0	1
Strakonice	Hoštice	0	0	0	3	0	3
České Budějovice	Hradce	0	0	0	1	0	1
Prachatice	Hracholusky	0	2	0	10	0	12
Trhové Sviny	Hranice	0	0	0	2	0	2
Milevsko	Hrazany	0	0	0	3	0	3
České Budějovice	Hrdějovice	5	3	4	31	1	44
Milevsko	Hrejkovice	0	1	0	7	1	9
Dačice	Hříšice	0	0	0	4	0	4
České Budějovice	Hůry	2	1	1	3	6	13
Prachatice	Husínek	4	2	2	11	0	19
České Budějovice	Hvozdec	2	0	0	1	0	3
Vodňany	Chelčice	1	0	0	5	6	12
Blatná	Chlum	0	2	0	5	0	7
Třeboň	Chlum u Třeboně	1	1	0	30	1	33
Prachatice	Chlumany	0	1	0	4	0	5
Český Krumlov	Chlumeč	0	0	0	6	0	6
Blatná	Chobot	0	1	0	0	0	1
Soběslav	Chotěmice	0	0	0	1	0	1
Tábor	Chotoviny	5	8	1	26	2	42
České Budějovice	Chotýčany	2	2	0	7	1	12
Tábor	Choustník	1	0	0	12	1	14
Týn nad Vltavou	Chrástany	3	0	0	12	1	16
Strakonice	Chrástovice	1	0	0	0	0	1
Tábor	Chrbonín	0	0	0	2	0	2
Prachatice	Chroboly	1	4	1	22	0	28
Český Krumlov	Chvalšiny	1	0	0	18	0	19
Tábor	Chýnov	2	17	1	17	2	39
Milevsko	Chyšky	2	3	0	10	0	15
České Budějovice	Jankov	2	1	0	10	1	14
Jindřichův Hradec	Jarošov nad Nežárkou	6	8	3	12	1	30
Milevsko	Jetětice	4	1	0	8	0	13
Milevsko	Jickovice	0	0	0	1	0	1
Jindřichův Hradec	Jilem	2	0	0	3	0	5
Trhové Sviny	Jílovice	1	5	0	23	1	30
Jindřichův Hradec	Jindřichův Hradec	20	33	8	236	13	310
Strakonice	Jinín	0	2	1	3	0	6
Tábor	Jistebnice	2	3	0	24	0	29
České Budějovice	Jívno	1	3	0	12	0	16
Jindřichův Hradec	Kačlehy	0	1	0	1	0	2
Blatná	Kadov	1	2	0	8	1	12
Český Krumlov	Kájov	4	9	1	37	1	52
Strakonice	Kalenice	0	0	0	1	0	1
Trhové Sviny	Kamenná	2	1	0	3	0	6
Jindřichův Hradec	Kamenný Malíkov	1	0	0	1	0	2
České Budějovice	Kamenný Újezd	7	17	1	26	2	53
Kaplice	Kaplice	23	17	6	83	5	134
Jindřichův Hradec	Kardašova Řečice	3	11	1	14	2	31
Soběslav	Katov	1	0	0	0	0	1

Tabulka: Přehled událostí dle typu v obcích

ORP	Obec	Požár	DN	UNL	TH	OMU PP	Celkem
Strakonice	Katovice	3	2	3	10	0	18
Písek	Kestřany	0	0	1	16	0	17
Strakonice	Kladruby	1	0	0	5	0	6
Třeboň	Klec	0	0	0	1	0	1
Soběslav	Klenovice	1	0	1	17	0	19
Písek	Kluky	1	0	0	1	0	2
Blatná	Kocelovice	0	0	0	5	0	5
Soběslav	Komárov	0	1	0	3	0	4
České Budějovice	Komařice	0	0	0	8	1	9
Milevsko	Kostelec nad Vltavou	2	1	0	20	0	23
Jindřichův Hradec	Kostelní Radouň	0	0	1	4	0	5
Dačice	Kostelní Vydří	0	0	0	5	0	5
Tábor	Košice	0	7	0	29	1	37
Tábor	Košín	0	1	0	1	0	2
Milevsko	Kovářov	3	3	1	32	3	42
Písek	Kožlí	0	0	0	4	0	4
Vodňany	Krajníčko	0	1	0	7	0	8
Písek	Králova Lhota	1	4	0	8	1	14
Strakonice	Kraselov	0	0	0	3	0	3
Vodňany	Krašovice	0	3	0	1	0	4
Prachatice	Kratušín	0	0	0	1	0	1
Tábor	Krtov	0	0	0	2	0	2
Strakonice	Krty-Hradec	1	0	0	2	0	3
Český Krumlov	Křemže	2	3	3	43	2	53
Písek	Křenovice	3	1	1	1	0	6
Prachatice	Křišťanov	1	1	0	7	1	10
Milevsko	Křižanov	0	0	0	1	0	1
Prachatice	Ktiš	1	4	2	11	0	18
Vimperk	Kubova Huť	0	1	0	5	0	6
Milevsko	Kučer	1	0	0	3	0	4
Jindřichův Hradec	Kunžak	5	5	2	22	1	35
Strakonice	Kuřimany	0	0	0	2	0	2
Strakonice	Kváskovice	0	0	0	0	1	1
Milevsko	Květov	0	1	1	3	0	5
Vimperk	Kvilda	2	2	0	11	0	15
České Budějovice	Kvítkovice	0	0	1	1	0	2
Jindřichův Hradec	Lásenice	0	1	0	4	1	6
Blatná	Lažánky	0	0	0	3	0	3
Blatná	Lažany	0	0	0	2	0	2
Prachatice	Lažiště	0	0	0	1	0	1
Vimperk	Lčovice	0	0	0	6	0	6
České Budějovice	Ledenice	3	9	1	24	1	38
Prachatice	Lenora	4	4	1	10	1	20
Písek	Lety	1	3	2	2	1	9
Prachatice	Lhenice	3	2	0	30	0	35
Tábor	Libějice	0	1	0	1	0	2
Vodňany	Libějovice	0	5	1	10	0	16
Strakonice	Libětice	0	0	0	4	0	4
České Budějovice	Libín	0	0	1	6	0	7
České Budějovice	Libníč	2	0	0	9	1	12
České Budějovice	Lipí	0	0	0	2	0	2
Český Krumlov	Lipno nad Vltavou	3	5	2	32	15	57
Prachatice	Lipovice	0	0	0	1	0	1

Tabulka: Přehled událostí dle typu v obcích

ORP	Obec	Požár	DN	UNL	TH	OMU PP	Celkem
České Budějovice	Lišov	11	10	3	37	3	64
Strakonice	Litochovice	1	2	0	7	0	10
České Budějovice	Litvínovice	4	3	0	24	3	34
Blatná	Lnáře	0	6	2	6	0	14
Trhové Sviny	Ločenice	1	1	0	7	0	9
Jindřichův Hradec	Lodhéřov	2	3	0	7	1	13
Blatná	Lom	0	0	0	1	0	1
Tábor	Lom	0	0	0	1	1	2
Třeboň	Lomnice nad Lužnicí	5	1	0	10	0	16
Český Krumlov	Loučovice	3	5	0	30	1	39
Prachatice	Lužice	0	0	0	1	0	1
Třeboň	Lužnice	2	3	0	9	0	14
Blatná	Mačkov	1	2	0	5	1	9
Prachatice	Mahouš	2	0	0	2	0	4
Třeboň	Majdalena	1	2	0	1	0	4
Strakonice	Malenice	1	4	0	12	0	17
Kaplice	Malonty	3	3	1	17	0	24
Prachatice	Malovice	1	3	0	9	0	13
Tábor	Malšice	9	4	0	17	0	30
Český Krumlov	Malšín	0	4	0	16	1	21
České Budějovice	Mazelov	0	0	0	5	0	5
Soběslav	Mažice	0	0	0	2	0	2
Strakonice	Mečichov	1	1	0	3	0	5
Vodňany	Měkynec	0	0	0	3	0	3
Soběslav	Mezná	2	0	0	5	0	7
Prachatice	Mičovice	1	0	0	8	0	9
Milevsko	Milevsko	10	7	5	94	1	117
Strakonice	Miloňovice	1	0	0	1	0	2
Písek	Minice	0	0	0	2	0	2
Český Krumlov	Mirkovice	0	1	1	11	0	13
Písek	Mirotice	3	4	0	6	0	13
Písek	Mirovice	5	2	1	21	1	30
Písek	Mišovice	1	1	0	4	1	7
Tábor	Mladá Vožice	4	7	1	18	0	30
Trhové Sviny	Mladošovice	1	0	0	6	0	7
Tábor	Mlýny	0	0	0	6	0	6
Strakonice	Mnichov	0	1	0	1	0	2
Týn nad Vltavou	Modrá Hůrka	1	0	0	0	0	1
Český Krumlov	Mojné	0	1	0	1	0	2
Strakonice	Mutěnice	0	0	1	4	0	5
České Budějovice	Mydlovary	1	1	0	3	0	5
Písek	Myslín	0	0	0	1	0	1
Soběslav	Myslkovice	2	2	0	0	1	5
Blatná	Myštice	2	0	1	5	2	10
Tábor	Nadějkov	3	1	0	12	0	16
České Budějovice	Nákří	0	0	0	1	0	1
Prachatice	Nebahovy	0	1	0	10	0	11
Strakonice	Nebřehovice	0	3	0	3	0	6
České Budějovice	Nedabyle	0	1	0	3	0	4
Strakonice	Němčice	0	0	1	0	0	1
Prachatice	Němčice	0	1	0	0	0	1
Strakonice	Němětice	1	3	0	2	0	6
Tábor	Nemyšl	2	1	0	1	0	4

Tabulka: Přehled událostí dle typu v obcích

ORP	Obec	Požár	DN	UNL	TH	OMU PP	Celkem
České Budějovice	Neplachov	1	1	0	3	0	5
Písek	Nerestce	1	1	0	3	0	5
Prachatice	Netolice	2	11	1	30	2	46
Kaplice	Netřebice	0	2	2	9	0	13
Písek	Nevězice	0	0	0	1	0	1
Vimperk	Nicov	1	1	0	5	0	7
Strakonice	Nihošovice	0	1	0	0	0	1
Strakonice	Nišovice	1	1	0	3	0	5
Jindřichův Hradec	Nová Bystřice	8	3	5	40	1	57
Jindřichův Hradec	Nová Olešná	0	0	0	1	0	1
Prachatice	Nová Pec	1	1	0	23	0	25
Jindřichův Hradec	Nová Včelnice	1	5	0	27	1	34
Český Krumlov	Nová Ves	0	2	0	2	1	5
České Budějovice	Nová Ves	1	1	0	7	0	9
Strakonice	Nová Ves	0	0	0	3	0	3
Třeboň	Nová Ves nad Lužnicí	3	5	0	14	0	22
Tábor	Nová Ves u Chýnova	0	3	0	2	0	5
Tábor	Nová Ves u Mladé Vožice	2	0	0	0	0	2
Trhové Sviny	Nové Hradky	2	7	1	68	3	81
Vimperk	Nové Hutě	0	3	0	9	0	12
Strakonice	Novosedly	1	3	0	2	0	6
Třeboň	Novosedly nad Nežárkou	3	4	0	22	2	31
Jindřichův Hradec	Okrouhlá Radouň	1	0	0	1	1	3
Tábor	Oldřichov	0	1	0	1	0	2
Trhové Sviny	Olešnice	1	0	0	9	1	11
České Budějovice	Olešník	1	5	0	10	2	18
Kaplice	Omlenice	1	0	0	5	0	6
Tábor	Opařany	3	11	1	15	0	30
Písek	Orlík nad Vltavou	2	0	0	13	0	15
Strakonice	Osek	1	0	0	3	0	4
Milevsko	Osek	1	0	0	2	0	3
Písek	Oslov	0	1	0	10	0	11
Trhové Sviny	Ostrolovský Újezd	2	0	0	2	0	4
Písek	Ostrovec	0	2	0	8	0	10
Strakonice	Paračov	0	0	0	3	0	3
Písek	Paseky	2	2	0	4	0	8
Dačice	Peč	1	1	0	8	0	10
Prachatice	Pěčnov	0	0	0	1	0	1
Trhové Sviny	Petrův	0	0	0	8	0	8
Dačice	Písečné	3	1	0	12	0	16
Písek	Písek	30	27	26	226	33	342
Jindřichův Hradec	Pístitina	1	2	0	2	0	5
České Budějovice	Pištín	2	6	0	4	0	12
Vodňany	Pivkovic	2	0	0	1	0	3
České Budějovice	Planá	1	5	1	4	1	12
Tábor	Planá nad Lužnicí	12	15	2	74	10	113
České Budějovice	Plav	0	1	0	5	0	6
Jindřichův Hradec	Plavsko	1	1	0	6	0	8
Jindřichův Hradec	Pleše	0	1	0	1	0	2
Jindřichův Hradec	Pluhův Žďár	2	1	0	4	0	7
Písek	Podolí I	0	3	0	12	0	15
Tábor	Pohnánec	0	0	0	1	0	1
Vodňany	Pohorovice	2	0	0	1	0	3

Tabulka: Přehled událostí dle typu v obcích

ORP	Obec	Požár	DN	UNL	TH	OMU PP	Celkem
Kaplice	Pohorská Ves	1	0	0	11	1	13
Tábor	Pojbuky	0	2	0	0	0	2
Český Krumlov	Polná na Šumavě	2	1	0	4	0	7
Jindřichův Hradec	Polště	0	2	0	0	0	2
Třeboň	Ponědraž	0	0	0	2	0	2
Třeboň	Ponědrážka	1	0	0	2	0	3
Jindřichův Hradec	Popelín	0	2	0	3	0	5
Strakonice	Pracejovice	2	0	0	3	1	6
Prachatice	Prachatice	8	18	9	164	21	220
Písek	Probulov	0	1	0	1	0	2
Písek	Protivín	11	14	0	42	1	68
Milevsko	Přeborov	1	0	0	1	0	2
Blatná	Předmítě	1	0	0	2	0	3
Český Krumlov	Přední Výtoň	1	1	0	26	0	28
Strakonice	Přední Zborovice	0	0	0	6	0	6
Písek	Předotice	5	7	3	6	1	22
Strakonice	Předslavice	1	0	0	3	0	4
Soběslav	Přehořov	2	2	0	14	0	18
Strakonice	Přechovice	0	3	0	2	0	5
Milevsko	Přeštěnice	0	1	0	0	0	1
Strakonice	Přeštovice	1	8	1	19	1	30
Jindřichův Hradec	Příbraz	2	0	0	6	0	8
Český Krumlov	Přídolí	1	2	0	23	0	26
Český Krumlov	Přísečná	1	5	2	3	0	11
Tábor	Psárov	0	0	0	2	0	2
Písek	Putim	2	1	0	9	0	12
Strakonice	Radějovice	0	0	0	1	0	1
Tábor	Radenín	1	2	0	9	0	12
Tábor	Radětice	0	1	0	8	0	9
Prachatice	Radhostice	1	0	0	7	0	8
Tábor	Radimovice u Tábora	0	0	1	1	0	2
Tábor	Radimovice u Želče	4	0	0	1	0	5
Tábor	Radkov	1	0	0	1	0	2
Strakonice	Radomyšl	1	2	0	13	0	16
České Budějovice	Radošovice	2	2	0	8	0	12
Strakonice	Radošovice	0	3	1	7	0	11
Písek	Rakovice	1	0	0	3	0	4
Třeboň	Rapšach	2	0	0	13	1	16
Tábor	Rataje	1	0	0	8	0	9
Jindřichův Hradec	Ratiboř	0	0	0	1	0	1
Tábor	Ratibořské Hory	3	3	0	7	0	13
Písek	Ražice	1	1	0	5	0	7
Jindřichův Hradec	Rodvínov	0	2	0	9	0	11
Jindřichův Hradec	Rosička	1	0	0	0	0	1
Soběslav	Roudná	1	1	0	16	1	19
České Budějovice	Roudné	2	2	2	5	2	13
Strakonice	Rovná	0	1	0	0	0	1
Český Krumlov	Rožmberk nad Vltavou	0	6	1	15	1	23
Kaplice	Rožmitál na Šumavě	0	1	0	10	0	11
České Budějovice	Rudolfov	1	4	0	12	0	17
Tábor	Řemíčov	0	1	0	2	0	3
Tábor	Řepeč	0	0	0	2	0	2
Strakonice	Řepice	0	4	0	7	0	11

Tabulka: Přehled událostí dle typu v obcích

ORP	Obec	Požár	DN	UNL	TH	OMU PP	Celkem
České Budějovice	Římov	1	5	0	10	0	16
Soběslav	Řípec	2	5	1	13	0	21
České Budějovice	Sedlec	2	6	1	6	0	15
Soběslav	Sedlečko u Soběslavě	2	0	0	1	0	3
Blatná	Sedlice	3	5	2	18	1	29
Milevsko	Sepekov	1	1	0	14	1	17
Tábor	Sezimovo Ústí	12	6	4	47	8	77
Soběslav	Skalice	1	2	0	4	0	7
Písek	Skály	0	0	0	2	0	2
Strakonice	Skály	0	0	0	2	0	2
Vodňany	Skočice	2	2	0	4	0	8
Tábor	Skopytce	0	0	0	1	0	1
Tábor	Skrýchov u Malšic	0	0	0	1	0	1
Písek	Slabčice	2	0	0	4	0	6
Strakonice	Slaník	1	0	0	0	0	1
Tábor	Slapsko	1	0	0	4	0	5
Tábor	Slapy	0	3	0	5	0	8
Trhové Sviny	Slavče	0	2	0	8	0	10
Dačice	Slavonice	5	5	1	31	0	42
Písek	Smetanova Lhota	0	2	0	3	0	5
Tábor	Smilovy Hory	0	0	0	5	0	5
Třeboň	Smržov	1	0	0	1	0	2
Soběslav	Soběslav	11	15	4	66	4	100
Strakonice	Sousedovice	1	0	0	2	3	6
Český Krumlov	Srnín	1	0	0	2	0	3
České Budějovice	Srubec	2	3	3	7	0	15
Tábor	Stádlec	2	3	0	7	0	12
Vimperk	Stachy	4	1	0	34	2	41
Třeboň	Staňkov	1	0	0	1	0	2
Dačice	Staré Hobzí	2	1	0	6	0	9
České Budějovice	Staré Hodějovice	3	1	0	5	0	9
Jindřichův Hradec	Staré Město pod Landštejnem	6	0	0	6	0	12
Milevsko	Stehlovice	1	1	0	0	0	2
Prachatice	Stožec	1	2	0	14	1	18
Vodňany	Stožice	1	0	0	3	1	5
Strakonice	Strakonice	16	29	21	256	28	350
Strakonice	Strašice	1	1	0	2	0	4
Jindřichův Hradec	Stráž nad Nežárkou	3	5	1	13	4	26
České Budějovice	Strážkovice	0	1	0	6	0	7
Vimperk	Strážný	2	3	1	4	1	11
Jindřichův Hradec	Strmilov	4	3	0	15	0	22
Prachatice	Strunkovice nad Blanicí	3	4	0	12	0	19
Strakonice	Strunkovice nad Volyňkou	1	2	0	6	0	9
České Budějovice	Strýčice	0	0	0	1	0	1
Strakonice	Střelské Hoštice	1	3	0	6	0	10
Třeboň	Stříbřec	1	0	0	9	0	10
Kaplice	Střítež	3	3	3	6	1	16
České Budějovice	Střížov	0	0	0	4	0	4
Jindřichův Hradec	Střížovice	0	1	0	14	0	15
Dačice	Studená	2	3	0	16	0	21
Tábor	Sudoměřice u Bechyně	1	5	0	17	0	23
Tábor	Sudoměřice u Tábora	0	2	0	4	1	7
Třeboň	Suchdol nad Lužnicí	13	11	3	95	0	122

Tabulka: Přehled událostí dle typu v obcích

ORP	Obec	Požár	DN	UNL	TH	OMU PP	Celkem
Vimperk	Svatá Maří	4	0	0	16	1	21
Trhové Sviny	Svatý Jan nad Malší	1	2	0	5	0	8
Jindřichův Hradec	Světce	0	0	0	6	0	6
Český Krumlov	Světlík	0	4	1	12	1	18
Soběslav	Sviny	0	0	0	3	0	3
Tábor	Svratov	6	0	0	0	0	6
Tábor	Šebířov	0	0	0	3	1	4
České Budějovice	Ševětín	3	5	1	22	1	32
Blatná	Škvořetice	1	0	0	3	0	4
Strakonice	Štěchovice	0	1	0	0	0	1
Strakonice	Štěkeň	2	1	0	10	0	13
České Budějovice	Štěpánovice	4	11	0	5	3	23
Vimperk	Šumavské Hoštice	0	4	0	5	0	9
Tábor	Tábor	37	66	31	328	36	498
Písek	Tálín	0	0	0	1	0	1
Týn nad Vltavou	Temelín	2	11	2	26	1	42
Písek	Temešvár	0	1	0	4	0	5
Prachatice	Těšovice	0	1	0	7	1	9
Blatná	Tchořovice	1	2	1	4	0	8
Trhové Sviny	Trhové Sviny	8	12	4	46	2	72
Vodňany	Truskovice	1	1	0	6	0	8
Dačice	Třebětice	1	2	0	2	0	5
Strakonice	Třebohostice	0	1	1	5	0	7
Třeboň	Třeboň	8	26	8	164	9	215
Strakonice	Třešovice	0	0	0	1	0	1
Soběslav	Tučapy	1	5	0	7	1	14
Tábor	Turovec	0	3	0	7	1	11
Prachatice	Tvrzice	0	1	0	3	0	4
Týn nad Vltavou	Týn nad Vltavou	12	11	4	134	5	166
Jindřichův Hradec	Újezdec	2	0	0	1	0	3
Prachatice	Újezdec	1	0	0	0	0	1
Strakonice	Úlehle	0	0	0	1	2	3
Strakonice	Únice	0	1	0	6	0	7
České Budějovice	Úsilné	0	1	0	1	0	2
Tábor	Ústrašice	1	1	0	7	0	9
Blatná	Uzeničky	1	0	0	2	0	3
Vimperk	Vacov	2	4	0	16	0	22
Strakonice	Vacovice	1	0	0	3	0	4
Soběslav	Val	0	0	0	8	0	8
Písek	Varvažov	2	1	0	20	1	24
České Budějovice	Včelná	0	2	0	10	1	13
Kaplice	Velešín	3	12	10	42	3	70
Strakonice	Velká Turná	0	0	0	4	0	4
Jindřichův Hradec	Velký Ratmírov	0	1	0	0	1	2
Soběslav	Vesce	0	0	0	6	0	6
Soběslav	Veselí nad Lužnicí	7	18	5	48	11	89
Milevsko	Veselíčko	0	2	0	2	0	4
Český Krumlov	Větrní	7	11	2	48	0	68
Český Krumlov	Věžovatá Pláně	1	0	0	1	0	2
České Budějovice	Vidov	1	2	0	4	0	7
Tábor	Vilice	0	0	0	1	0	1
Vimperk	Vimperk	20	22	4	143	7	196
Prachatice	Vitějovice	5	3	0	5	0	13

Tabulka: Přehled událostí dle typu v obcích

ORP	Obec	Požár	DN	UNL	TH	OMU PP	Celkem
České Budějovice	Vitín	2	2	1	4	1	10
Prachatice	Vlachovo Březí	2	4	1	24	0	31
Písek	Vlastec	0	0	0	5	0	5
Soběslav	Vlastiboř	1	2	0	10	0	13
Jindřichův Hradec	Vlčetínec	0	0	0	2	0	2
Tábor	Vlčeves	1	0	0	3	0	4
Soběslav	Vlkov	0	0	0	4	0	4
Milevsko	Vlkovice	1	0	0	2	0	3
Tábor	Vodice	0	0	0	3	0	3
Vodňany	Vodňany	8	18	3	77	3	109
Písek	Vojníkov	1	0	1	3	0	5
Prachatice	Volary	9	11	0	51	0	71
Strakonice	Volenice	2	4	0	7	1	14
Dačice	Volfířov	2	1	1	5	0	9
Strakonice	Volyně	1	4	0	27	2	34
České Budějovice	Vrábče	3	1	0	8	0	12
České Budějovice	Vráto	0	1	1	1	0	3
Písek	Vráž	1	0	0	4	0	5
Vimperk	Vrbice	0	0	1	1	0	2
Písek	Vrcovice	0	1	0	5	1	7
Týn nad Vltavou	Všemyslice	4	2	2	23	0	31
Jindřichův Hradec	Vydří	0	0	0	1	0	1
Český Krumlov	Vyšší Brod	5	8	2	62	1	78
Třeboň	Záblatí	0	0	0	4	0	4
Prachatice	Záblatí	0	0	0	9	0	9
České Budějovice	Záboří	0	0	0	8	0	8
Blatná	Záboří	0	0	0	2	0	2
Prachatice	Zábrdí	0	0	0	1	0	1
Tábor	Zadní Střítež	0	0	0	1	0	1
České Budějovice	Zahájí	2	2	0	4	0	8
Strakonice	Zahorčice	0	1	0	1	0	2
Jindřichův Hradec	Záhoří	1	2	0	0	0	3
Písek	Záhoří	3	5	1	6	1	16
Jindřichův Hradec	Zahrádky	1	0	0	0	0	1
Vimperk	Zálezly	0	1	0	2	0	3
České Budějovice	Závraty	1	1	0	1	0	3
Milevsko	Zbelítov	0	2	0	2	0	4
Milevsko	Zběšičky	0	0	0	1	0	1
Prachatice	Zbytiny	1	3	1	17	1	23
Vimperk	Zdíkov	3	6	0	28	0	37
Milevsko	Zhoř	1	2	0	3	0	6
Tábor	Zhoř u Mladé Vožice	0	1	0	1	0	2
Tábor	Zhoř u Tábora	0	0	0	1	0	1
Český Krumlov	Zlatá Koruna	1	8	2	24	1	36
České Budějovice	Zliv	4	3	3	48	1	59
Soběslav	Zlukov	0	0	0	2	0	2
Český Krumlov	Zubčice	0	1	0	9	0	10
Soběslav	Zvěrotice	1	4	0	4	1	10
České Budějovice	Zvíkov	0	1	0	0	0	1
Kaplice	Zvíkov	0	1	0	2	0	3
Písek	Zvíkovské Podhradí	0	2	0	3	0	5
Strakonice	Zvotoky	0	0	0	1	0	1
České Budějovice	Žabovřesky	2	0	0	2	0	4

Tabulka: Přehled událostí dle typu v obcích

ORP	Obec	Požár	DN	UNL	TH	OMU PP	Celkem
Trhové Sviny	Žár	0	2	0	7	0	9
Vimperk	Žárovná	0	0	1	2	0	3
Jindřichův Hradec	Žďár	0	1	0	3	0	4
Písek	Žďár	2	0	0	2	0	4
Tábor	Želeč	2	3	0	4	1	10
Prachatice	Želnavá	2	0	1	7	0	10
Prachatice	Žernovice	1	1	0	3	0	5
Týn nad Vltavou	Žimutice	1	3	0	11	0	15
Soběslav	Žíšov	1	0	0	5	0	6
Dačice	Županovice	0	1	0	0	0	1

Tabulka: Přehled událostí dle typu v obcích

Požáry dle obcí

ORP	Obec	s JPO	bez JPO	Celkem	Škoda	UH	Sum -U	Sum -Z
					v tis. Kč	v tis. Kč		
Písek	Albrechtice nad Vltavou	1	0	1	0	0	0	0
Prachatice	Babice	1	0	1	160	50	0	0
Tábor	Balkova Lhota	1	0	1	0	100	0	0
Vodňany	Bavorov	4	0	4	220	2 000,00	0	2
Jindřichův Hradec	Bednářeček	1	0	1	0	0	0	0
Tábor	Bechyně	9	0	9	1 081,00	8 000,00	0	1
Blatná	Bělčice	2	0	2	40	100	0	0
Kaplice	Benešov nad Černou	1	0	1	500	5	0	0
Milevsko	Bernartice	2	0	2	0	300	0	0
Kaplice	Besednice	2	0	2	480	5 000,00	0	0
Blatná	Bezdědovice	3	0	3	30	300	0	0
Vodňany	Bílsko	1	0	1	0	0	0	0
Blatná	Blatná	12	0	12	3 950,00	12 050,00	0	1
Jindřichův Hradec	Blažejov	3	0	3	50	50	0	0
Vimperk	Bohumilice	2	0	2	590	4 560,00	0	1
Český Krumlov	Boletice	14	0	14	0	0	0	0
České Budějovice	Borek	1	0	1	0	0	0	0
Trhové Sviny	Borovany	10	2	12	62 038,50	103 200,00	0	4
České Budějovice	Boršov nad Vltavou	3	0	3	2 500,00	100	0	0
Jindřichův Hradec	Bořetín	1	0	1	0	0	0	0
České Budějovice	Bošilec	1	0	1	0	0	0	0
Písek	Boudy	2	0	2	1 062,00	9 650,00	0	0
Milevsko	Branice	1	0	1	0	0	0	0
České Budějovice	Branišov	3	0	3	0	0	0	0
Český Krumlov	Brloh	3	0	3	300	3 000,00	0	1
České Budějovice	Břehov	1	0	1	0	0	0	0
Tábor	Březnice	1	0	1	990	0	0	0
Kaplice	Bujanov	3	0	3	0	0	0	0
Strakonice	Cehnice	2	0	2	600	2 000,00	0	0
Třeboň	Cep	3	0	3	55	205	0	1
Dačice	Cizkrajov	2	0	2	10	100	0	0
Blatná	Čečelovice	1	0	1	0	0	0	0
Strakonice	Čejetice	1	0	1	2 500,00	3 000,00	0	1
České Budějovice	Čejkovice	1	0	1	500	1 000,00	0	0
Český Krumlov	Černá v Pošumaví	5	0	5	140	2 100,00	0	0
Tábor	Černýšovice	1	0	1	25	1 000,00	0	0
Dačice	Červený Hrádek	2	0	2	0	0	0	0
České Budějovice	České Budějovice	153	4	157	8 768,40	19 554,00	0	7
Třeboň	České Velenice	7	4	11	80	0	0	0
Český Krumlov	Český Krumlov	22	0	22	988,4	12 800,00	0	1
Strakonice	Čestice	2	0	2	2 000,00	500	0	0
Písek	Čimelice	4	0	4	1 000,00	0	0	0
Jindřichův Hradec	Číměř	2	0	2	1 550,00	610	0	0
Trhové Sviny	Čížkrajice	1	0	1	1 000,00	500	0	0
Písek	Čížová	2	0	2	80	500	0	0
Vimperk	Čkyně	2	0	2	1 520,00	7 000,00	0	2
Jindřichův Hradec	Člunek	2	0	2	0	0	0	0
Dačice	Dačice	5	0	5	1 603,00	4 730,00	0	2
České Budějovice	Dasný	1	0	1	0	0	0	0

Tabulka: Požáry dle obcí

ORP	Obec	s JPO	bez JPO	Celkem	Škoda	UH	Sum- U	Sum- -Z
					v tis. Kč	v tis. Kč		
Dačice	Dešná	2	0	2	0	0	0	0
Jindřichův Hradec	Deštná	0	1	1	100	0	0	0
Jindřichův Hradec	Dívčí Kopy	1	0	1	0	0	0	0
Tábor	Dlouhá Lhota	1	0	1	0	0	0	0
Písek	Dobev	1	0	1	50	20	0	0
České Budějovice	Dobrá Voda u Č. Budějovic	4	1	5	20	0	0	0
Týn nad Vltavou	Dolní Bukovsko	1	0	1	150	0	0	0
Kaplice	Dolní Dvořiště	2	0	2	0	0	0	0
Tábor	Dolní Hořice	4	0	4	0	1 000,00	0	0
Písek	Dolní Novosedly	2	0	2	0	3 000,00	0	0
Jindřichův Hradec	Dolní Pěna	1	0	1	0	0	0	0
Český Krumlov	Dolní Třebonín	3	0	3	150	13 000,00	0	0
Třeboň	Domanín	1	0	1	0	0	0	0
České Budějovice	Doubravice	1	0	1	0	0	0	0
České Budějovice	Doudleby	1	0	1	0	0	0	0
Vodňany	Drahonice	1	0	1	20	0	0	0
Tábor	Dražice	4	0	4	500	250	0	1
Písek	Drhovle	5	0	5	399,5	530	0	0
Prachatice	Drslavice	1	0	1	0	0	0	0
Strakonice	Dřešín	1	0	1	0	50	0	1
České Budějovice	Dříteň	2	0	2	507	200	0	0
České Budějovice	Dubičné	1	0	1	0	0	0	0
České Budějovice	Dubné	2	0	2	10	100	0	1
Třeboň	Dunajovice	2	0	2	0	0	0	0
Třeboň	Dvory nad Lužnicí	1	0	1	0	100	0	0
České Budějovice	Dynín	1	0	1	5	50	0	0
Třeboň	Frahelž	2	0	2	0	5 000,00	0	0
Český Krumlov	Frymburk	1	0	1	0	0	0	0
České Budějovice	Habří	1	0	1	0	0	0	0
Týn nad Vltavou	Hartmanice	2	0	2	0	0	0	0
Jindřichův Hradec	Hatín	3	0	3	10	1 000,00	0	0
Písek	Heřmaň	1	0	1	0	0	0	0
Dačice	Heřmanec	1	0	1	0	0	0	0
České Budějovice	Hluboká nad Vltavou	8	0	8	1 110,00	5 000,00	0	1
Tábor	Hodonice	1	0	1	55	70	0	0
Český Krumlov	Holubov	1	0	1	0	0	0	0
České Budějovice	Homole	2	0	2	250	0	0	0
Kaplice	Horní Dvořiště	1	0	1	0	0	0	0
Týn nad Vltavou	Horní Kněžeklady	2	0	2	0	0	0	0
Český Krumlov	Horní Planá	4	1	5	236	2 025,00	1	0
Jindřichův Hradec	Horní Skrýchov	1	0	1	3 000,00	3 000,00	0	0
Trhové Sviny	Horní Stropnice	6	0	6	20	0	0	0
Vimperk	Horní Vltavice	2	1	3	36	5 000,00	0	0
Blatná	Hornosín	1	0	1	0	0	0	0
Písek	Horosedly	1	0	1	0	0	0	0
České Budějovice	Hosín	3	0	3	70	160	0	0
Jindřichův Hradec	Hospřiz	3	0	3	2 600,00	2 250,00	0	0
České Budějovice	Hrdějovice	5	0	5	0	0	0	0
České Budějovice	Hůry	1	1	2	85	100	0	0
Prachatice	Husinec	4	0	4	2 500,00	7 000,00	0	0
České Budějovice	Hvozdec	2	0	2	150	0	0	0
Vodňany	Chelčice	1	0	1	0	0	0	0

Tabulka: Požáry dle obcí

ORP	Obec	s JPO	bez JPO	Celkem	Škoda	UH	Sum- U	Sum- -Z
					v tis. Kč	v tis. Kč		
Třeboň	Chlum u Třeboně	1	0	1	0	0	0	0
Tábor	Chotoviny	5	0	5	1 800,00	950	0	0
České Budějovice	Chotýčany	2	0	2	10	0	0	0
Tábor	Choustník	1	0	1	0	0	0	0
Týn nad Vltavou	Chrástany	3	0	3	0	0	0	0
Strakonice	Chrástovice	1	0	1	0	0	0	0
Prachatice	Chroboly	1	0	1	0	0	0	0
Český Krumlov	Chvalšiny	1	0	1	0	0	0	0
Tábor	Chýnov	2	0	2	2 400,00	1 750,00	0	0
Milevsko	Chyšky	2	0	2	0	0	0	0
České Budějovice	Jankov	2	0	2	10	250	0	0
Jindřichův Hradec	Jarošov nad Nežárkou	6	0	6	120	5	0	0
Milevsko	Jetětice	4	0	4	5 000,00	6 000,00	0	5
Jindřichův Hradec	Jilem	2	0	2	50	2 000,00	0	0
Trhové Sviny	Jílovice	1	0	1	0	0	0	0
Jindřichův Hradec	Jindřichův Hradec	18	2	20	9 501,00	67 510,00	0	2
Tábor	Jistebnice	2	0	2	0	5	0	0
České Budějovice	Jivno	1	0	1	0	0	0	0
Blatná	Kadov	1	0	1	10	0	0	0
Český Krumlov	Kájov	3	1	4	508	3 100,00	0	0
Trhové Sviny	Kamenná	2	0	2	40	0	0	0
Jindřichův Hradec	Kamenný Malíkov	1	0	1	50	2 000,00	0	0
České Budějovice	Kamenný Újezd	7	0	7	4 250,00	13 000,00	0	1
Kaplice	Kaplice	22	1	23	740	30 345,00	0	2
Jindřichův Hradec	Kardašova Řečice	3	0	3	990	1 500,00	0	0
Soběslav	Katov	1	0	1	0	0	0	0
Strakonice	Katovice	3	0	3	0	0	0	0
Strakonice	Kladruby	1	0	1	0	0	0	0
Soběslav	Klenovice	1	0	1	0	0	0	0
Písek	Kluky	1	0	1	0	400	0	0
Milevsko	Kostelec nad Vltavou	2	0	2	0	0	0	0
Milevsko	Kovářov	3	0	3	470	1 500,00	0	0
Písek	Králova Lhota	1	0	1	20	2 000,00	0	1
Strakonice	Krty-Hradec	1	0	1	100	0	0	0
Český Krumlov	Křemže	2	0	2	0	0	0	0
Písek	Křenovice	2	1	3	200	500	0	0
Prachatice	Křišťanov	1	0	1	0	0	0	0
Prachatice	Ktiš	1	0	1	100	1 500,00	0	0
Milevsko	Kučer	1	0	1	0	0	0	0
Jindřichův Hradec	Kunžak	5	0	5	0	0	0	0
Vimperk	Kvilda	2	0	2	300	0	0	0
České Budějovice	Ledenice	2	1	3	30 100,00	10 000,00	0	0
Prachatice	Lenora	4	0	4	19 180,00	1 250,00	0	0
Písek	Lety	1	0	1	50	150	0	0
Prachatice	Lhenice	3	0	3	18 500,00	5 000,00	0	1
České Budějovice	Libníč	2	0	2	20	0	0	2
Český Krumlov	Lipno nad Vltavou	3	0	3	2	10	0	0
České Budějovice	Lišov	11	0	11	735	200	0	1
Strakonice	Litochovice	1	0	1	400	500	0	0
České Budějovice	Litvínovice	4	0	4	35	50	0	0
Trhové Sviny	Ločenice	1	0	1	0	0	0	0
Jindřichův Hradec	Lodhéřov	2	0	2	1 980,00	7 500,00	0	1

Tabulka: Požáry dle obcí

ORP	Obec	s JPO	bez JPO	Celkem	Škoda	UH	Sum- U	Sum- -Z
					v tis. Kč	v tis. Kč		
Třeboň	Lomnice nad Lužnicí	5	0	5	0	0	0	0
Český Krumlov	Loučovice	3	0	3	350	0	0	1
Třeboň	Lužnice	2	0	2	30	50	0	0
Blatná	Mačkov	1	0	1	0	0	0	0
Prachatice	Mahouš	2	0	2	0	0	0	0
Třeboň	Majdalena	1	0	1	0	0	0	0
Strakonice	Malenice	1	0	1	200	0	0	0
Kaplice	Malonty	3	0	3	10	0	0	0
Prachatice	Malovice	1	0	1	0	200	0	0
Tábor	Mašice	9	0	9	239	2 700,00	0	1
Strakonice	Mečichov	1	0	1	0	0	0	0
Soběslav	Mezná	2	0	2	0	0	0	0
Prachatice	Mičovice	1	0	1	50	2 000,00	0	0
Milevsko	Milevsko	10	0	10	2 448,00	9 530,00	0	0
Strakonice	Miloňovice	1	0	1	300	2 000,00	0	0
Písek	Mirotice	3	0	3	210	420	0	0
Písek	Mirovice	5	0	5	770	2 000,00	0	0
Písek	Mišovice	1	0	1	0	0	0	0
Tábor	Mladá Vožice	4	0	4	300	7 000,00	0	0
Trhové Sviny	Mladošovice	1	0	1	0	0	0	0
Týn nad Vltavou	Modrá Hůrka	1	0	1	0	0	0	0
České Budějovice	Mydlovary	1	0	1	116	40	0	0
Soběslav	Myslkovice	2	0	2	0	1 000,00	0	0
Blatná	Myštice	2	0	2	218	100	0	0
Tábor	Nadějkov	3	0	3	10 200,00	9 000,00	0	1
Strakonice	Němětice	1	0	1	0	0	0	0
Tábor	Nemyšl	2	0	2	0	0	0	0
České Budějovice	Neplachov	1	0	1	0	0	0	0
Písek	Nerestce	1	0	1	0	0	0	0
Prachatice	Netolice	2	0	2	1 670,00	200	0	0
Vimperk	Nicov	1	0	1	0	0	0	0
Strakonice	Nišovice	1	0	1	10	150	0	0
Jindřichův Hradec	Nová Bystřice	6	2	8	111	3 000,00	0	0
Prachatice	Nová Pec	1	0	1	0	0	0	0
Jindřichův Hradec	Nová Včelnice	1	0	1	0	0	0	0
České Budějovice	Nová Ves	1	0	1	0	0	0	0
Třeboň	Nová Ves nad Lužnicí	3	0	3	510	0	0	1
Tábor	Nová Ves u Mladé Vožice	2	0	2	0	1 000,00	0	0
Trhové Sviny	Nové Hradky	2	0	2	0	0	0	0
Strakonice	Novosedly	1	0	1	100	1 000,00	0	0
Třeboň	Novosedly nad Nežárkou	3	0	3	0	0	0	0
Jindřichův Hradec	Okrouhlá Radouň	1	0	1	0	0	0	0
Trhové Sviny	Olešnice	1	0	1	0	0	0	1
České Budějovice	Olešník	1	0	1	1 000,00	1 500,00	0	0
Kaplice	Omlenice	1	0	1	0	0	0	0
Tábor	Opařany	3	0	3	550	1 000,00	0	0
Písek	Orlík nad Vltavou	2	0	2	0	0	0	2
Strakonice	Osek	1	0	1	5	200	0	0
Milevsko	Osek	1	0	1	6	10	0	0
Trhové Sviny	Ostrolovský Újezd	2	0	2	0	0	0	0
Písek	Paseky	2	0	2	0	0	0	0
Dačice	Peč	1	0	1	900	100	0	0

Tabulka: Požáry dle obcí

ORP	Obec	s JPO	bez JPO	Celkem	Škoda	UH	Sum- U	Sum- -Z
					v tis. Kč	v tis. Kč		
Dačice	Písečné	3	0	3	200	200	0	0
Písek	Písek	30	0	30	1 225,00	22 515,00	0	2
Jindřichův Hradec	Pístina	1	0	1	0	0	0	0
České Budějovice	Pištín	2	0	2	0	0	0	0
Vodňany	Pivkovice	2	0	2	0	1 000,00	0	0
České Budějovice	Planá	1	0	1	0	0	0	0
Tábor	Planá nad Lužnicí	9	3	12	370	7 500,00	0	3
Jindřichův Hradec	Plavsko	1	0	1	10 000,00	1 000,00	0	0
Jindřichův Hradec	Pluhův Žďár	2	0	2	0	0	0	0
Vodňany	Pohorovice	2	0	2	0	0	0	0
Kaplice	Pohorská Ves	1	0	1	0	2 000,00	0	0
Český Krumlov	Polná na Šumavě	2	0	2	5	25	0	0
Třeboň	Ponědrážka	1	0	1	1 145,00	1 585,00	0	0
Strakonice	Pracejovice	2	0	2	0	0	0	0
Prachatice	Prachatice	8	0	8	2 000,50	6 040,00	0	0
Písek	Protivín	11	0	11	359,5	1 085,00	0	0
Milevsko	Přeborov	1	0	1	0	0	0	0
Blatná	Předmíř	1	0	1	300	500	0	0
Český Krumlov	Přední Výtoň	0	1	1	150	0	0	1
Písek	Předotice	5	0	5	130	3 260,00	0	0
Strakonice	Předslavice	1	0	1	0	0	0	0
Soběslav	Přehořov	2	0	2	0	0	0	0
Strakonice	Přeštovice	1	0	1	0	0	0	0
Jindřichův Hradec	Příbraz	2	0	2	0	0	0	0
Český Krumlov	Přídolí	1	0	1	0	0	0	0
Český Krumlov	Přísečná	1	0	1	0	0	0	0
Písek	Putim	2	0	2	0	0	0	0
Tábor	Radenín	1	0	1	160	200	0	0
Prachatice	Radhostice	1	0	1	0	0	0	0
Tábor	Radimovice u Želče	4	0	4	902	2 050,00	0	0
Tábor	Radkov	1	0	1	0	0	0	0
Strakonice	Radomyšl	1	0	1	0	0	0	0
České Budějovice	Radošovice	2	0	2	20	100	0	0
Písek	Rakovice	1	0	1	210	500	0	0
Třeboň	Rapšach	2	0	2	2 600,00	5 000,00	0	0
Tábor	Rataje	1	0	1	80	0	0	0
Tábor	Ratibořské Hory	3	0	3	500	0	0	0
Písek	Ražice	1	0	1	0	0	0	0
Jindřichův Hradec	Rosička	1	0	1	0	0	0	0
Soběslav	Roudná	1	0	1	250	250	0	0
České Budějovice	Roudné	2	0	2	30	0	0	0
České Budějovice	Rudolfov	1	0	1	0	0	0	0
České Budějovice	Římov	1	0	1	10	100	0	0
Soběslav	Řípec	1	1	2	18	700	0	0
České Budějovice	Sedlec	2	0	2	0	0	0	0
Soběslav	Sedlečko u Soběslavě	2	0	2	0	0	0	0
Blatná	Sedlice	3	0	3	210	200	0	0
Milevsko	Sepekov	1	0	1	0	0	0	0
Tábor	Sezimovo Ústí	12	0	12	1 635,00	120 800,00	0	0
Soběslav	Skalice	0	1	1	5	0	0	0
Vodňany	Skočice	2	0	2	180	30	0	0
Písek	Slabčice	2	0	2	200	20	0	0

Tabulka: Požáry dle obcí

ORP	Obec	s JPO	bez JPO	Celkem	Škoda	UH	Sum- U	Sum- -Z
					v tis. Kč	v tis. Kč		
Strakonice	Slaník	1	0	1	0	0	0	0
Tábor	Slapsko	1	0	1	0	0	0	0
Dačice	Slavonice	5	0	5	20 000,00	5 000,00	0	2
Třeboň	Smržov	1	0	1	0	0	0	0
Soběslav	Soběslav	11	0	11	1 310,00	3 050,00	0	5
Strakonice	Sousedovice	1	0	1	0	100	0	0
Český Krumlov	Srnín	1	0	1	0	0	0	0
České Budějovice	Srubec	2	0	2	50	0	0	0
Tábor	Stádlec	2	0	2	90	50 200,00	0	0
Vimperk	Stachy	4	0	4	500	3 000,00	0	1
Třeboň	Staňkov	1	0	1	0	0	0	0
Dačice	Staré Hobzí	2	0	2	60	1 500,00	0	0
České Budějovice	Staré Hodějovice	3	0	3	0	0	0	0
Jindřichův Hradec	Staré Město pod Landštejnem	6	0	6	555	25 400,00	0	0
Milevsko	Stehlovice	1	0	1	0	0	0	0
Prachatice	Stožec	1	0	1	0	0	0	1
Vodňany	Stožice	1	0	1	0	0	0	0
Strakonice	Strakonice	16	0	16	725	9 600,00	0	3
Strakonice	Strašice	1	0	1	0	0	0	0
Jindřichův Hradec	Stráž nad Nežárkou	3	0	3	550	70	0	0
Vimperk	Strážný	2	0	2	0	0	0	0
Jindřichův Hradec	Strmilov	4	0	4	60	2 000,00	0	1
Prachatice	Strunkovice nad Blanicí	3	0	3	0	0	0	0
Strakonice	Strunkovice nad Volýňkou	1	0	1	3	0	0	0
Strakonice	Střelské Hoštice	1	0	1	0	0	0	0
Třeboň	Stříbřec	1	0	1	0	0	0	0
Kaplice	Střítež	3	0	3	451	1 050,00	0	0
Dačice	Studená	2	0	2	1 190,00	7 000,00	0	0
Tábor	Sudoměřice u Bechyně	1	0	1	50	500	0	0
Třeboň	Suchdol nad Lužnicí	12	1	13	267	7 600,00	0	2
Vimperk	Svatá Maří	4	0	4	70	500	0	0
Trhové Sviny	Svatý Jan nad Malší	1	0	1	3 000,00	1 000,00	0	1
Tábor	Svrabov	6	0	6	0	0	0	0
České Budějovice	Ševětín	3	0	3	0	750	0	1
Blatná	Škvořetice	1	0	1	0	0	0	0
Strakonice	Štěkeň	2	0	2	0	0	0	1
České Budějovice	Štěpánovice	4	0	4	750	50	0	0
Tábor	Tábor	33	4	37	1 979,00	15 980,00	0	5
Týn nad Vltavou	Temelín	2	0	2	0	0	0	0
Blatná	Tchořovice	1	0	1	0	0	0	0
Trhové Sviny	Trhové Sviny	8	0	8	510	140	0	0
Vodňany	Truskovice	1	0	1	0	0	0	0
Dačice	Třebětice	1	0	1	100	30	0	0
Třeboň	Třeboň	8	0	8	53	5	0	0
Soběslav	Tučapy	1	0	1	200	100	0	0
Týn nad Vltavou	Týn nad Vltavou	12	0	12	190	1 150,00	0	0
Jindřichův Hradec	Újezdec	2	0	2	0	0	0	0
Prachatice	Újezdec	1	0	1	0	0	0	0
Tábor	Ústrašice	1	0	1	2 700,00	0	0	0
Blatná	Uzeničky	1	0	1	0	0	0	0
Vimperk	Vacov	2	0	2	0	0	0	0
Strakonice	Vacovice	1	0	1	1 200,00	0	0	0

Tabulka: Požáry dle obcí

ORP	Obec	s JPO	bez JPO	Celkem	Škoda	UH	Sum- U	Sum -Z
					v tis. Kč	v tis. Kč		
Písek	Varvažov	2	0	2	668	0	0	0
Kaplice	Velešín	3	0	3	0	0	0	1
Soběslav	Veselí nad Lužnicí	7	0	7	5 000,00	5 000,00	0	0
Český Krumlov	Větřní	7	0	7	3 000,00	10 100,00	1	2
Český Krumlov	Věžovatá Pláně	1	0	1	0	0	0	0
České Budějovice	Vidov	1	0	1	10	0	0	0
Vimperk	Vimperk	20	0	20	91 190,00	33 800,00	0	4
Prachatice	Vitějovice	5	0	5	75	15	0	0
České Budějovice	Vitín	2	0	2	9	5	0	0
Prachatice	Vlachovo Březí	2	0	2	0	0	0	0
Soběslav	Vlastiboř	1	0	1	9	0	0	0
Tábor	VIčeves	1	0	1	0	0	0	0
Milevsko	VIksice	1	0	1	50	4 000,00	0	0
Vodňany	Vodňany	7	1	8	955	5	1	0
Písek	Vojníkov	1	0	1	0	0	0	0
Prachatice	Volary	9	0	9	70	50	0	1
Strakonice	Volenice	2	0	2	55	5 700,00	0	0
Dačice	Volfířov	2	0	2	0	0	0	0
Strakonice	Volyně	1	0	1	1 300,00	2 000,00	0	0
České Budějovice	Vrábče	2	1	3	100	0	0	2
Písek	Vráž	1	0	1	0	0	0	0
Týn nad Vltavou	Všemyslice	4	0	4	10	0	0	0
Český Krumlov	Vyšší Brod	5	0	5	1 353,80	11 500,00	0	0
České Budějovice	Zahájí	2	0	2	0	0	0	0
Jindřichův Hradec	Záhoří	1	0	1	150	50	0	0
Písek	Záhoří	3	0	3	20	1 600,00	0	0
Jindřichův Hradec	Zahrádky	1	0	1	0	0	0	0
České Budějovice	Závraty	1	0	1	0	0	0	0
Prachatice	Zbytiny	1	0	1	0	0	0	0
Vimperk	Zdítov	3	0	3	100	1 500,00	0	0
Milevsko	Zhoř	1	0	1	0	200	0	0
Český Krumlov	Zlatá Koruna	1	0	1	0	0	0	0
České Budějovice	Zliv	4	0	4	200	1 000,00	0	1
Soběslav	Zvěrotice	1	0	1	0	0	0	0
České Budějovice	Žabovřesky	2	0	2	0	0	0	0
Písek	Žďár	1	1	2	20	0	0	0
Tábor	Želeč	2	0	2	0	0	0	0
Prachatice	Želnavá	2	0	2	7 070,00	20 000,00	0	1
Prachatice	Žernovice	1	0	1	0	0	0	0
Týn nad Vltavou	Žimutice	1	0	1	0	0	0	1
Soběslav	Žíšov	1	0	1	70	500	0	0

Tabulka: Požáry dle obcí

Jednotky SDHO s největším počtem zásahů v roce 2023 (prvních 20)

	Jednotka	Požár	DN	UNL	TH	OMU+PP	Celkem
313289	Suchdol nad Lužnicí	22	19	3	136	3	183
317111	Bechyně	21	15	2	95	1	134
315214	Volary	18	26	2	77	2	125
311156	Hluboká nad Vltavou	18	1	3	93	1	116
313124	České Velenice	15	12	5	77	4	113
317100	Tábor	43	3	1	58	5	110
312175	Velešín	11	26	11	54	4	106
312178	Vyšší Brod	6	25	1	68	1	101
317224	Planá nad Lužnicí	23	1	0	71	2	97
314190	Mirovice	19	21	6	45	4	95
311174	Hrdějovice	5	0	1	76	2	84
317296	Veselí nad Lužnicí	11	0	0	50	5	66
313227	Nová Bystřice	12	4	6	40	3	65
315171	Netolice	10	1	0	50	2	63
311242	Nové Hradky	4	3	0	51	3	61
317205	Mladá Vožice	11	14	0	34	1	60
311341	Zliv	10	1	3	44	0	58
316100	Strakonice	9	0	0	47	2	58
312117	Frymburk	2	1	2	47	2	54
312122	Horní Planá	7	3	8	32	4	54
314100	Písek	29	0	0	21	4	54

Počty zásahů jednotek dle typu události

	Jednotka	Požár	DN	UNL	TH	OMU+PP	Celkem
311100	Adamov	0	0	0	2	0	2
314102	Albrechtice nad Vltavou	3	0	1	13	0	17
316105	Bavorov	9	0	0	8	2	19
311157	Bavorovice	0	0	0	1	0	1
311351	Bečice (CB)	0	0	0	6	0	6
313103	Bednářeček	1	0	0	1	0	2
317111	Bechyně	21	15	2	95	1	134
316112	Bělčice	6	0	0	10	2	18
312102	Benešov nad Černou	6	1	0	12	0	19
315104	Benešova Hora	1	0	0	0	0	1
314105	Bernartice	10	0	0	20	1	31
312104	Besednice	2	0	0	0	0	2
316115	Bezdědovice	5	0	0	1	0	6
316116	Bílsko	2	0	0	11	0	13
312131	Blansko	3	0	0	1	0	4
316120	Blatná	17	0	0	9	4	30
312204	Bohdalovice	0	0	0	12	0	12
315106	Bohumilice	2	0	0	0	0	2
315107	Borová Lada	4	1	0	14	0	19
311102	Borovany (CB)	12	0	1	27	1	41
311105	Boršov nad Vltavou	1	0	0	10	1	12

	Jednotka	Požár	DN	UNL	TH	OMU+PP	Celkem
314189	Boudy	5	0	0	0	0	5
314110	Branice	3	0	0	0	0	3
312106	Brloh	4	0	0	20	1	25
317123	Březnice (TA)	1	0	0	0	0	1
313113	Břilice	0	1	0	2	0	3
315110	Budilov	2	0	0	2	0	4
313116	Budíškovice	1	0	0	5	0	6
313190	Buk (JH)	1	0	0	0	0	1
315193	Buk (PT)	1	0	0	0	0	1
316125	Cehnice	4	0	0	6	0	10
313118	Cizkrajov	3	0	0	7	0	10
311186	Čakov	1	0	0	1	0	2
316126	Čečelovice	1	0	0	1	0	2
316127	Čejetice	1	0	0	3	0	4
311113	Čejkovice	1	0	0	1	1	3
316601	Čepro a.s., sklad Bělčice	0	1	3	1	2	7
317601	Čepro a.s., sklad Smyslov	0	1	0	6	1	8
316131	Čepřovice	4	0	0	4	0	8
312110	Černá v Pošumaví	9	2	0	38	0	49
311160	Černý Dub	0	0	0	1	0	1
313123	Česká Olešná	0	0	0	1	0	1
313124	České Velenice	15	12	5	77	4	113
312201	Český Krumlov	5	0	0	8	0	13
313125	Český Rudolec	5	0	0	28	0	33
316133	Čestice	6	0	1	18	0	25
311603	ČEZ a.s. (JE) Temelín	4	9	1	16	2	32
314118	Čimelice	16	0	2	18	1	37
313126	Číměř	2	0	0	7	0	9
311123	Čížkrajice	1	0	0	0	0	1
314121	Čížová	1	0	0	0	0	1
315114	Čkyně	8	2	0	10	1	21
316600	ČZ a.s. Strakonice	3	0	2	7	3	15
313132	Dačice	5	0	1	11	0	17
311124	Dasný	1	0	0	2	0	3
313135	Dešná	4	0	0	4	0	8
313137	Deštná	4	0	0	14	0	18
313230	Dívčí Kopy	1	0	0	0	0	1
317137	Dlouhá Lhota	1	0	0	0	0	1
314130	Dobev	0	0	0	1	0	1
311116	Dobrá Voda u Č.Budějovic	4	0	0	1	0	5
317138	Dobronice u Bechyně	0	0	0	4	0	4
311170	Dobřejovice	0	1	0	4	1	6
311135	Dolní Bukovsko	6	0	0	35	3	44
312112	Dolní Dvořiště	3	1	0	23	0	27
317139	Dolní Hořice	4	0	0	2	0	6
313139	Dolní Němčice	1	0	0	0	0	1
314271	Dolní Novosedly	1	0	0	0	0	1
312113	Dolní Třebonín	3	0	0	9	1	13
313145	Domanín	1	0	0	8	0	9
311233	Doubravice (CB)	0	0	0	2	0	2
311140	Doudleby	1	0	1	8	0	10
316142	Drahonice	7	1	0	13	0	21
316229	Drachkov	0	0	0	1	0	1

Tabulka: Počty zásahů jednotek dle typu události

	Jednotka	Požár	DN	UNL	TH	OMU+PP	Celkem
317147	Dráchov	0	0	0	4	0	4
316103	Dražejov	0	0	0	2	0	2
317148	Dražice	4	0	0	0	0	4
316143	Drážov	0	0	0	1	0	1
314136	Drhovle	2	0	0	0	0	2
316147	Droužetice	0	0	0	2	0	2
316149	Dřešín	1	0	0	0	0	1
311143	Dříteň	2	0	0	4	0	6
315120	Dub	0	0	0	1	0	1
314138	Dubí Hora	3	0	0	1	0	4
311146	Dubičné	1	0	0	1	0	2
311147	Dubné	3	0	0	13	0	16
313149	Dunajovice	2	0	1	8	0	11
315144	Dvory	0	0	0	1	0	1
313150	Dvory nad Lužnicí	1	0	0	0	0	1
311152	Dynín	1	0	0	0	0	1
312117	Frymburk	2	1	2	47	2	54
316153	Hajany	4	0	0	0	0	4
313152	Hamr	0	0	1	13	0	14
313153	Hatín	2	0	0	0	0	2
314142	Heřmaň (PI)	1	0	0	1	1	3
313156	Heřmaněč	1	0	0	0	0	1
311156	Hluboká nad Vltavou	18	1	3	93	1	116
311103	Hluboká u Borovan	1	0	0	0	0	1
317158	Hodětín	0	0	0	0	1	1
317160	Hodonice	1	0	0	0	0	1
312118	Holubov	2	0	0	7	3	12
311159	Homole	3	0	0	2	0	5
311164	Horní Bukovsko	0	0	0	1	0	1
312121	Horní Dvořiště	1	0	0	5	0	6
313163	Horní Pěna	0	0	0	3	0	3
312122	Horní Planá	7	3	8	32	4	54
316227	Horní Poříčí	0	0	0	2	0	2
311165	Horní Stropnice	10	0	0	22	0	32
315126	Horní Vltavice	7	1	0	22	1	31
316155	Hornosín	1	0	0	0	0	1
312125	Hořice na Šumavě	5	0	0	10	0	15
311169	Hosín	3	0	0	4	0	7
316156	Hoslovice	0	0	0	1	0	1
313171	Hospřiz	4	0	0	2	1	7
313140	Hostkovice	0	0	0	1	0	1
316159	Hoštice (ST)	0	0	0	1	0	1
315206	Hrabice	11	1	0	30	0	42
314101	Hradiště (PI)	1	0	0	1	0	2
315127	Hracholusky	0	0	0	1	0	1
314145	Hrazánky	0	0	0	2	0	2
311174	Hrdějovice	5	0	1	76	2	84
314148	Hrejkovice	5	0	0	7	1	13
313177	Hříšice	0	0	0	2	0	2
311178	Hůry	1	0	0	0	0	1
315129	Husinec	3	0	1	5	0	9
316162	Chelčice	2	0	0	5	0	7
316164	Chlum (ST)	0	0	0	2	0	2

Tabulka: Počty zásahů jednotek dle typu události

	Jednotka	Požár	DN	UNL	TH	OMU+PP	Celkem
313182	Chlum u Třeboně	5	0	0	26	1	32
317169	Chotoviny	10	12	1	27	1	51
311179	Chotýčany	2	0	0	0	0	2
317175	Choustník	1	0	0	2	1	4
311180	Chrášťany	3	0	0	19	1	23
316165	Chrášťovice	1	0	0	0	0	1
317177	Chrbonín	0	0	0	3	0	3
315132	Chroboly	0	0	0	2	0	2
314150	Chřešřovice	1	0	0	1	0	2
312129	Chvalšiny	4	0	0	13	0	17
317178	Chýnov	10	1	0	25	1	37
314153	Chyšky	4	0	0	7	0	11
311185	Jankov	2	0	0	12	1	15
313187	Jarošov nad Nežárkou	9	1	0	10	1	21
314159	Jetětice	2	0	0	2	0	4
311190	Jílovice	5	0	0	17	0	22
313307	Jindřichův Hradec	13	1	0	21	1	36
317183	Jistebnice	8	0	0	30	0	38
311264	Jivno	1	0	0	0	0	1
316167	Kadov	1	0	0	0	0	1
312136	Kájov	3	0	0	10	0	13
316170	Kalenice	0	0	0	1	0	1
311194	Kamenná	2	0	0	0	0	2
312198	Kaplice Hubenov	5	0	0	6	0	11
313196	Kardašova Řečice	8	1	0	10	0	19
317128	Katov	1	0	0	0	0	1
316171	Katovice	3	0	0	7	0	10
314160	Kestřany	3	0	0	15	0	18
316173	Kladruby	0	0	0	5	0	5
313199	Klec	0	0	0	1	1	2
317187	Klenovice (TA)	0	0	0	11	0	11
314162	Kluky	2	0	0	0	0	2
316174	Kocelovice	4	0	0	1	0	5
313236	Kolence	0	0	0	1	0	1
311208	Kostelec	0	0	0	8	0	8
314164	Kostelec n/Vltavou	3	0	0	7	1	11
313205	Kostelní Vydří	0	0	0	1	0	1
317191	Košice	0	0	0	3	0	3
314168	Kovářov	3	1	1	26	1	32
317163	Kozmice	0	0	0	1	0	1
314221	Kožlí u Čížové	0	0	0	0	1	1
316176	Krajníčko	0	0	0	6	0	6
314173	Králova Lhota	5	0	0	1	1	7
315168	Kralovice	0	0	0	1	0	1
311213	Krasejovka	4	0	0	6	0	10
314176	Krč	1	0	0	2	0	3
316181	Krty	1	0	0	0	0	1
312126	Křemže Chlum	1	0	0	1	0	2
312139	Křemže Chmelná	3	0	0	8	1	12
312141	Křemže Stupná	0	0	0	2	0	2
314219	Křenovice (PI)	1	0	0	0	0	1
315139	Ktiš	2	0	0	17	0	19
314179	Kučer	2	0	0	0	0	2

Tabulka: Počty zásahů jednotek dle typu události

	Jednotka	Požár	DN	UNL	TH	OMU+PP	Celkem
313206	Kunžak	8	0	0	26	1	35
316184	Kváskovice	0	0	0	0	1	1
314207	Květuš	2	0	0	0	0	2
313209	Lásenice	0	0	0	2	0	2
314267	Lašovice	0	0	0	2	0	2
316119	Lažánky	0	0	0	1	0	1
315142	Lažistě	1	0	0	4	0	5
311214	Ledenice	8	0	0	21	1	30
315148	Lenora	4	0	1	6	0	11
314183	Lety	1	0	0	0	0	1
315149	Lhenice	5	1	0	35	0	41
311317	Lhota	1	0	0	1	0	2
316185	Libějovice	0	0	0	3	0	3
311215	Libín	0	0	0	3	0	3
311216	Libníč	0	0	0	9	0	9
316255	Lidmovice	2	0	0	0	0	2
313211	Lipolec	0	0	0	1	0	1
314240	Líšnice (PI)	2	0	0	2	0	4
311221	Lišov	18	1	1	28	1	49
316188	Litochovice	1	0	0	6	0	7
311225	Litvínovice	5	0	0	31	4	40
316189	Lnáře	4	1	1	6	0	12
311228	Ločenice	3	0	0	1	0	4
313213	Lodhěřov	3	0	0	5	1	9
317242	Lom (TA)	0	0	0	1	1	2
313214	Lomnice nad Lužnicí	12	0	0	22	1	35
312199	Loučovice	4	1	0	25	0	30
314188	Lučkovice	1	0	0	0	0	1
313219	Lužnice	1	0	0	6	0	7
317195	Lžín	0	0	0	2	0	2
316193	Mačkov	1	0	0	1	1	3
315154	Mahouš	1	0	0	0	0	1
314222	Malčice	1	0	0	0	0	1
316194	Malenice	0	1	0	8	0	9
312144	Malonty	4	0	0	17	0	21
315158	Malovice	0	0	0	5	0	5
317200	Malšice	11	0	0	3	0	14
315211	Masákova Lhota	1	0	0	0	0	1
316195	Mečichov	1	0	0	3	0	4
316232	Metly	1	0	0	1	0	2
314226	Milenovice	4	0	0	3	0	7
314185	Milevsko	13	0	0	11	3	27
316196	Miloňovice	1	0	0	2	0	3
314187	Mírotice	4	0	0	3	0	7
314190	Mirovice	19	21	6	45	4	95
317205	Mladá Vožice	11	14	0	34	1	60
316197	Mladějovice	0	0	0	1	0	1
311230	Mladošovice	0	0	0	1	0	1
313226	Mníšek	1	0	0	4	0	5
316199	Modlešovice	1	0	0	3	0	4
311226	Mokré	1	0	0	5	0	6
311128	Mydlovary	1	0	0	2	0	3
317207	Myslkovice	2	0	0	0	1	3

Tabulka: Počty zásahů jednotek dle typu události

	Jednotka	Požár	DN	UNL	TH	OMU+PP	Celkem
316203	Myštice	1	0	0	0	0	1
317327	Nadějkov	3	0	0	9	0	12
316207	Nahořany	1	0	0	0	0	1
311144	Nákří	0	0	0	3	0	3
315801	Národní park Šumava	3	1	0	5	1	10
311231	Nedabyle	0	0	0	4	0	4
314243	Nemějice	2	0	0	0	0	2
317208	Nemyšl	1	0	0	0	0	1
311240	Neplachov	5	1	0	3	1	10
314203	Nerestce	1	0	0	3	0	4
316187	Nestanice	0	0	0	4	0	4
315171	Netolice	10	1	0	50	2	63
312149	Netřebice (CK)	0	0	0	1	0	1
316215	Nišovice	1	0	0	2	0	3
313227	Nová Bystřice	12	4	6	40	3	65
315173	Nová Pec	5	0	0	25	1	31
313229	Nová Včelnice	6	2	0	21	3	32
311236	Nová Ves (CB)	1	0	0	5	0	6
312152	Nová Ves (CK)	0	0	0	0	1	1
316217	Nová Ves (ST)	0	0	0	1	0	1
311161	Nové Homole	0	1	0	4	0	5
311242	Nové Hradky	4	3	0	51	3	61
313235	Novosedly nad Nežárkou	3	0	0	9	2	14
315222	Nový Dvůr (PT)	2	0	0	0	0	2
311246	Nuzice	2	0	0	0	0	2
311339	Ohrazení	0	0	0	2	0	2
314133	Oldřichov	1	0	0	1	0	2
311248	Olešník	1	0	0	7	1	9
312154	Omlenice	0	0	0	1	0	1
317219	Opařany	6	2	0	17	0	25
314210	Osek (PI)	2	0	0	1	0	3
316219	Osek (ST)	1	0	0	0	0	1
314211	Oslov	0	0	0	4	0	4
314214	Ostrovec	3	1	0	32	1	37
314141	Pamětice	3	1	0	3	0	7
316224	Paračov	0	0	0	3	0	3
314255	Paseky	2	1	0	1	0	4
313240	Peč	2	0	0	9	0	11
315172	Petrův Dvůr	0	0	0	2	0	2
313242	Písečné	5	0	0	7	0	12
314100	Písek	29	0	0	21	4	54
313244	Píština	1	0	0	2	0	3
311253	Pištín	2	0	0	2	0	4
311162	Planá	0	0	0	2	0	2
317224	Planá nad Lužnicí	23	1	0	71	2	97
311255	Plav	0	0	0	5	0	5
313245	Plavsko	1	0	0	2	0	3
313250	Pluhův Žďár	3	0	0	1	0	4
315162	Podeřišť	0	0	0	4	0	4
314218	Podolí I.	7	1	0	12	0	20
317318	Pohnánec	0	0	0	1	0	1
313255	Popelín	1	0	0	2	0	3
312159	Pořešín	1	0	0	0	0	1

Tabulka: Počty zásahů jednotek dle typu události

	Jednotka	Požár	DN	UNL	TH	OMU+PP	Celkem
316228	Pracejovice	1	0	0	1	1	3
314225	Protivín	18	1	0	32	1	52
314227	Přeborov	2	0	0	1	0	3
314268	Předbořice	1	0	0	0	0	1
316231	Předmíř	2	0	0	1	0	3
312161	Přední Výtoň	1	0	0	23	0	24
316235	Předslavice	1	0	0	1	0	2
317232	Přehořov	8	1	0	21	0	30
316161	Přechovice	0	0	0	1	0	1
316236	Přeštovice	1	0	0	15	0	16
313257	Příbraz	0	0	0	2	0	2
312162	Přídolí	1	0	0	17	0	18
312163	Přísečná	1	0	0	1	0	2
311258	Purkarec	0	0	0	17	0	17
314231	Putim	2	0	0	3	0	5
315223	Putkov	1	0	0	0	0	1
316239	Radčice	1	0	0	0	0	1
317236	Radenín	1	0	0	1	0	2
317239	Radětice	0	0	0	4	0	4
315175	Radhostice	1	0	0	5	0	6
317240	Radimovice u Želče	2	0	0	0	0	2
316240	Radomyšl	1	0	0	18	0	19
311305	Radostice	3	0	0	3	0	6
311259	Radošovice	2	0	0	3	0	5
314120	Rakovice	6	0	0	0	0	6
313261	Rapšach	2	0	0	5	1	8
317247	Rataje	1	0	0	1	0	2
317249	Ratibořské Hory	4	0	0	2	0	6
314235	Ražice	1	0	0	0	0	1
317253	Roudná	1	0	0	2	0	3
311262	Roudné	1	0	0	1	0	2
312167	Rožmberk nad Vltavou Přízeř	3	1	0	21	1	26
312168	Rožmitál na Šumavě	1	0	0	6	1	8
311263	Rudolfov	0	0	0	4	0	4
317254	Řemíčov	0	0	0	2	0	2
311266	Římov	3	0	0	10	0	13
316800	Sage Automotive, Strakonice Fabrics	1	0	1	2	0	4
311270	Sedlec (CB)	1	0	0	4	0	5
316249	Sedlice	12	1	1	16	0	30
314237	Semice	0	0	0	1	0	1
314239	Sepekov	3	0	0	1	1	5
317258	Sezimovo Ústí	9	0	0	4	0	13
316252	Skaličany	0	0	0	3	0	3
314241	Skály	0	0	0	2	0	2
313273	Slavonice	11	0	1	35	0	47
317268	Smilovy Hory	0	0	0	4	0	4
314248	Smrkovice	2	0	0	1	0	3
312172	Soběnov	1	0	0	1	1	3
317271	Soběslav	3	0	0	3	0	6
316257	Sousedovice	1	0	0	0	1	2
312164	Srnín	1	0	0	0	0	1
311283	Srubec	1	0	0	0	0	1
317273	Stádlec	1	0	0	0	0	1

Tabulka: Počty zásahů jednotek dle typu události

	Jednotka	Požár	DN	UNL	TH	OMU+PP	Celkem
315180	Stachy	7	0	0	31	1	39
316011	Stanice Blatná	36	39	7	125	6	213
311010	Stanice České Budějovice	229	128	17	998	225	1597
312010	Stanice Český Krumlov	58	102	27	370	33	590
313011	Stanice Dačice	36	32	6	118	1	193
312013	Stanice Frymburk	17	37	5	134	23	216
313010	Stanice Jindřichův Hradec	73	106	21	324	26	550
312011	Stanice Kaplice	42	56	15	131	9	253
312012	Stanice Křemže	19	22	7	88	11	147
314011	Stanice Milevsko	38	51	9	164	8	270
314010	Stanice Písek	74	88	34	283	39	518
315010	Stanice Prachatice	52	59	16	258	23	408
317011	Stanice Soběslav	40	73	14	179	17	323
316010	Stanice Strakonice	50	108	28	323	37	546
311011	Stanice Suché Vrbné	48	201	71	242	13	575
317010	Stanice Tábor	111	184	44	442	63	844
311012	Stanice Trhové Sviny	35	36	6	109	11	197
313012	Stanice Třeboň	57	70	11	216	22	376
311013	Stanice Týn nad Vltavou	40	50	9	195	12	306
315011	Stanice Vimperk	49	56	5	185	13	308
316012	Stanice Vodňany	35	70	6	99	14	224
313277	Staňkov	1	0	0	0	0	1
313278	Stará Hlína	0	0	0	1	0	1
313279	Staré Hobzí	4	0	0	8	0	12
311284	Staré Hodějovice	2	0	0	5	0	7
313280	Staré Město pod Landštejnem	8	0	0	3	0	11
314113	Stehlovice	2	0	0	0	0	2
316100	Strakonice	9	0	0	47	2	58
316259	Strašice	1	0	0	0	0	1
313281	Stráž nad Nežárkou	10	3	0	25	5	43
311285	Strážkovice	0	0	0	2	0	2
315183	Strážný	2	0	0	1	1	4
313282	Strmilov	8	0	0	6	0	14
315184	Strunkovice nad Blanicí	8	0	0	10	1	19
316261	Střelské Hoštice	5	0	0	4	0	9
313284	Stříbřec	0	0	0	8	0	8
313285	Střížovice	0	0	0	13	0	13
313287	Studená	5	13	0	20	0	38
316128	Sudoměř	0	0	0	1	0	1
317279	Sudoměřice u Bechyně	1	0	0	2	0	3
317283	Sudoměřice u Tábora	0	0	0	0	1	1
313289	Suchdol nad Lužnicí	22	19	3	136	3	183
315188	Svatá Maří	8	0	0	21	1	30
314251	Svatkovice Rakov	1	0	0	0	0	1
311288	Svatý Jan nad Malší	2	1	0	7	0	10
317284	Sviny	0	0	0	1	0	1
311600	SŽ České Budějovice	41	74	4	257	9	385
311291	Šalmanovice	2	0	0	2	0	4
317286	Šebířov	0	0	0	1	1	2
314184	Šerkov	1	0	0	0	0	1
311292	Ševětín	6	1	0	23	1	31
311227	Šindlový Dvory	0	0	0	1	0	1
316264	Škvořetice	1	0	0	0	0	1

Tabulka: Počty zásahů jednotek dle typu události

	Jednotka	Požár	DN	UNL	TH	OMU+PP	Celkem
316267	Štěkeň	3	0	0	8	0	11
311294	Štěpánovice	5	0	0	2	1	8
315189	Štítkov	1	0	0	1	0	2
315191	Šumavské Hoštice	0	0	0	2	0	2
317100	Tábor	43	3	1	58	5	110
314253	Tálín	1	0	0	0	0	1
311297	Temelín	0	0	0	7	0	7
315194	Těšovice	0	0	0	3	0	3
316271	Tchořovice	1	0	0	0	0	1
311302	Trhové Sviny	10	0	0	11	0	21
316163	Truskovice	1	0	0	1	0	2
314224	Třebkov	1	0	0	2	0	3
313111	Třeboň Branná	4	1	0	26	0	31
312120	Třísov	0	0	0	1	1	2
317289	Tučapy	8	0	0	23	2	33
317212	Turovec	0	0	0	1	0	1
311309	Týn nad Vltavou	8	1	0	33	1	43
311245	Údolí (u Nových Hradů)	0	1	0	16	0	17
316276	Újezd	1	0	0	0	0	1
313000	ÚO Jindřichův Hradec	2	0	0	0	0	2
314000	ÚO Písek	1	2	0	1	0	4
315000	ÚO Prachatice	3	0	1	1	0	5
317292	Ústrašice	1	0	0	0	0	1
316281	Uzeničky	1	0	0	0	0	1
315200	Vacov	6	1	0	16	0	23
316209	Vacovice	1	0	0	2	0	3
317293	Val	0	0	0	4	0	4
314246	Varvažov	1	0	0	2	0	3
312175	Velešín	11	26	11	54	4	106
316223	Velká Turná	0	0	0	2	0	2
314132	Velké Nepodřice	1	1	0	14	0	16
317294	Vesce (TA)	0	0	0	1	0	1
317296	Veselí nad Lužnicí	11	0	0	50	5	66
314258	Veselíčko	0	0	0	1	0	1
312203	Větřní	8	0	0	30	2	40
312187	Věžovatá Pláně	4	0	0	2	0	6
312650	VHJ Boletice (CK)	16	2	2	20	0	40
311355	Vidov	1	0	0	2	0	3
315203	Vimperk	6	0	0	3	0	9
315212	Vitějovice	5	0	0	2	0	7
311316	Vitín	1	0	0	1	1	3
315213	Vlachovo Březí	8	1	2	27	0	38
314213	Vlastec	0	0	0	2	0	2
311344	Vlkovice	0	0	0	7	0	7
314259	Vlksice	1	0	0	1	0	2
3162820	Vodňany - Město	9	1	0	19	0	29
3162820	Vodňany - Pražák	6	0	0	7	1	14
315214	Volary	18	26	2	77	2	125
316286	Volenice	3	0	0	15	1	19
313302	Volfířov	2	0	0	3	0	5
316284	Volyně	6	1	0	34	1	42
314261	Vráž	1	0	0	2	0	3
311324	Všemyslice	1	0	0	1	0	2

Tabulka: Počty zásahů jednotek dle typu události

	Jednotka	Požár	DN	UNL	TH	OMU+PP	Celkem
315210	Výškovice	1	0	0	3	0	4
312178	Vyšší Brod	6	25	1	68	1	101
315215	Záblatí (PT)	0	0	0	3	0	3
314178	Záboří (PI)	1	0	0	1	0	2
316287	Záboří (ST)	2	0	0	8	1	11
311337	Zahájí	2	0	0	1	0	3
314265	Zahořany	1	0	0	1	0	2
313249	Záhoří (JH)	1	0	0	0	0	1
314269	Záhoří (PI)	9	0	0	9	0	18
313304	Zahrádky	2	0	0	0	0	2
315218	Zálezly	0	0	0	1	0	1
311193	Zaliny	0	0	0	2	0	2
314272	Zbelítov	1	0	0	0	0	1
311338	Zborov	2	0	0	1	0	3
315219	Zbytiny	1	0	0	10	2	13
313305	Zdešov	2	0	0	0	0	2
315220	Zdíkov	6	0	0	21	0	27
315225	Zdíkovec	0	0	0	1	0	1
314278	Zhoř (PI)	1	0	0	0	0	1
317203	Zhoř u Tábora	0	0	0	1	0	1
312182	Zlatá Koruna	0	0	0	12	1	13
311341	Zliv	10	1	3	44	0	58
312185	Zubčice	0	0	1	11	0	12
314281	Zvíkovské Podhradí	0	0	0	1	0	1
311345	Žabovřesky	8	1	0	11	0	20
311347	Žár (CB)	0	0	0	1	0	1
314282	Žďár (PI)	1	0	0	1	0	2
317316	Želeč	2	0	0	1	1	4
315170	Žernovice	1	0	0	0	0	1
311350	Žimutice	4	0	0	11	0	15
313306	Žíteč	0	0	0	1	0	1
315230	Žitná	0	0	0	3	0	3

Tabulka: Počty zásahů jednotek dle typu události

Počty samostatných zásahů jednotek

	Jednotka	Celkem zásahů	Samostatných zásahů
311100	Adamov	2	1
314102	Albrechtice nad Vltavou	17	11
316105	Bavorov	19	8
311157	Bavorovice	1	1
311351	Bečice (CB)	6	6
313103	Bednářeček	2	0
317111	Bechyně	134	100
316112	Bělčice	18	11
312102	Benešov nad Černou	19	13
315104	Benešova Hora	1	0
314105	Bernartice	31	18
312104	Besednice	2	0
316115	Bezdědovice	6	1
316116	Bílsko	13	11
312131	Blansko	4	0
316120	Blatná	30	10
312204	Bohdalovice	12	10
315106	Bohumilice	2	0
315107	Borová Lada	19	15
311102	Borovany (CB)	41	26
311105	Boršov nad Vltavou	12	11
314189	Boudy	5	0
314110	Branice	3	1
312106	Brloh	25	19
317123	Březnice (TA)	1	0
313113	Břilice	3	2
315110	Budilov	4	2
313116	Budíškovice	6	5
313190	Buk (JH)	1	0
315193	Buk (PT)	1	0
316125	Cehnice	10	5
313118	Cizkrajov	10	7
311186	Čakov	2	1
316126	Čečelovice	2	2
316127	Čejetice	4	3
311113	Čejkovice	3	1
316601	Čepro a.s., sklad Bělčice	7	6
317601	Čepro a.s., sklad Smyslov	8	8
316131	Čepřovice	8	4
312110	Černá v Pošumaví	49	35
311160	Černý Dub	1	0
313123	Česká Olešná	1	1
313124	České Velenice	113	75
312201	Český Krumlov	13	7
313125	Český Rudolec	33	25
316133	Čestice	25	19
311603	ČEZ a.s. (JE) Temelín	32	16
314118	Čimelice	37	18
313126	Číměř	9	7
311123	Čížkrajice	1	0

Tabulka: Počty samostatných zásahů jednotek

	Jednotka	Celkem zásahů	Samostatných zásahů
314121	Čížová	1	0
315114	Čkyně	21	10
316600	ČZ a.s. Strakonice	15	14
313132	Dačice	17	10
311124	Dasný	3	1
313135	Dešná	8	4
313137	Dešná	18	14
313230	Dívčí Kopy	1	0
317137	Dlouhá Lhota	1	0
314130	Dobev	1	0
311116	Dobrá Voda u Českých Budějovic	5	1
317138	Dobronice u Bechyně	4	3
311170	Dobřejovice	6	4
311135	Dolní Bukovsko	44	32
312112	Dolní Dvořiště	27	21
317139	Dolní Hořice	6	2
313139	Dolní Němčice	1	0
314271	Dolní Novosedly	1	0
312113	Dolní Třebonín	13	10
313145	Domanín	9	6
311233	Doubravice (CB)	2	2
311140	Doudleby	10	6
316142	Drahonice	21	11
316229	Drachkov	1	0
317147	Dráchov	4	4
316103	Dražejov	2	2
317148	Dražice	4	0
316143	Drážov	1	1
314136	Drhovle	2	0
316147	Droužetice	2	2
316149	Dřešín	1	0
311143	Dříteň	6	5
315120	Dub	1	1
314138	Dubí Hora	4	1
311146	Dubičné	2	1
311147	Dubné	16	10
313149	Dunajovice	11	7
315144	Dvory	1	1
313150	Dvory nad Lužnicí	1	0
311152	Dynín	1	0
312117	Frymburk	54	44
316153	Hajany	4	0
313152	Hamr	14	14
313153	Hatín	2	0
314142	Heřmaň (PI)	3	1
313156	Heřmaněč	1	0
311156	Hluboká nad Vltavou	116	84
311103	Hluboká u Borovan	1	0
317158	Hodětín	1	0
317160	Hodonice	1	0
312118	Holubov	12	3
311159	Homole	5	2
311164	Horní Bukovsko	1	1

Tabulka: Počty samostatných zásahů jednotek

	Jednotka	Celkem zásahů	Samostatných zásahů
312121	Horní Dvořiště	6	3
313163	Horní Pěna	3	3
312122	Horní Planá	54	35
316227	Horní Poříčí	2	2
311165	Horní Stropnice	32	24
315126	Horní Vltavice	31	21
316155	Hornosín	1	0
312125	Hořice na Šumavě	15	8
311169	Hosín	7	4
316156	Hoslovice	1	1
313171	Hospříz	7	2
313140	Hostkovice	1	0
316159	Hoštice (ST)	1	1
315206	Hrabice	42	31
314101	Hradiště (PI)	2	0
315127	Hracholusky	1	1
314145	Hrazánky	2	2
311174	Hrdějovice	84	76
314148	Hrejkovice	13	7
313177	Hříšice	2	2
311178	Hůry	1	0
315129	Husinec	9	5
316162	Chelčice	7	4
316164	Chlum (ST)	2	2
313182	Chlum u Třeboně	32	24
317169	Chotoviny	51	34
311179	Chotýčany	2	0
317175	Choustník	4	2
311180	Chrástany	23	17
316165	Chrástovice	1	0
317177	Chrbonín	3	2
315132	Chroboly	2	1
314150	Chřešřovice	2	0
312129	Chvalšiny	17	11
317178	Chýnov	37	25
314153	Chyšky	11	7
311185	Jankov	15	13
313187	Jarošov nad Nežárkou	21	10
314159	Jetětice	4	2
311190	Jílovice	22	17
313307	Jindřichův Hradec	36	17
317183	Jistebnice	38	28
311264	Jívno	1	0
316167	Kadov	1	0
312136	Kájov	13	8
316170	Kalenice	1	1
311194	Kamenná	2	0
312198	Kaplice - Hubenov	11	5
313196	Kardašova Řečice	19	10
317128	Katov	1	0
316171	Katovice	10	8
314160	Kestřany	18	11
316173	Kladruby	5	4

Tabulka: Počty samostatných zásahů jednotek

	Jednotka	Celkem zásahů	Samostatných zásahů
313199	Klec	2	1
317187	Klenovice (TA)	11	10
314162	Kluky	2	0
316174	Kocelovice	5	1
313236	Kolence	1	1
311208	Kostelec	8	8
314164	Kostelec n/Vltavou	11	8
313205	Kostelní Vydří	1	0
317191	Košice	3	3
314168	Kovářov	32	28
317163	Kozmice	1	1
314221	Kožlí u Čížové	1	0
316176	Krajníčko	6	6
314173	Králova Lhota	7	1
315168	Kralovice	1	1
311213	Krasejovka	10	6
314176	Krč	3	1
316181	Krty	1	0
312126	Křemže - Chlum	2	0
312139	Křemže - Chmelná	12	6
312141	Křemže - Stupná	2	0
314219	Křenovice (PI)	1	0
315139	Ktiš	19	14
314179	Kučeř	2	0
313206	Kunžak	35	27
316184	Kváskovice	1	0
314207	Květuš	2	0
313209	Lásenice	2	2
314267	Lašovice	2	1
316119	Lažánky	1	1
315142	Lažiště	5	3
311214	Ledenice	30	19
315148	Lenora	11	7
314183	Lety	1	0
315149	Lhenice	41	31
311317	Lhota	2	0
316185	Libějovice	3	3
311215	Libín	3	3
311216	Libníč	9	8
316255	Lidmovice	2	0
313211	Lipolec	1	0
314240	Líšnice (PI)	4	3
311221	Lišov	49	28
316188	Litochovice	7	6
311225	Litvínovice	40	28
316189	Lnáře	12	4
311228	Ločnice	4	1
313213	Lodhéřov	9	4
317242	Lom (TA)	2	1
313214	Lomnice nad Lužnicí	35	20
312199	Loučovice	30	22
314188	Lučkovice	1	0
313219	Lužnice	7	6

Tabulka: Počty samostatných zásahů jednotek

	Jednotka	Celkem zásahů	Samostatných zásahů
317195	Lžín	2	2
316193	Mačkov	3	1
315154	Mahouš	1	0
314222	Malčice	1	0
316194	Malenice	9	7
312144	Malonty	21	15
315158	Malovice	5	5
317200	Mašice	14	2
315211	Masáková Lhota	1	0
316195	Mečichov	4	3
316232	Metly	2	0
314226	Milenovice	7	2
314185	Milevsko	27	9
316196	Miloňovice	3	2
314187	Mirotice	7	4
314190	Mirovice	95	56
317205	Mladá Vožice	60	37
316197	Mladějovice	1	1
311230	Mladošovice	1	0
313226	Mníšek	5	2
316199	Modlešovice	4	3
311226	Mokré	6	4
311128	Mydlovary	3	2
317207	Myslkovice	3	1
316203	Myštice	1	0
317327	Nadějkov	12	9
316207	Nahořany	1	0
311144	Nákří	3	1
315801	Národní park Šumava	10	5
311231	Nedabyly	4	4
314243	Nemějice	2	0
317208	Nemyšl	1	0
311240	Neplachov	10	4
314203	Nerestce	4	3
316187	Nestanice	4	3
315171	Netolice	63	48
312149	Netřebice (CK)	1	0
316215	Nišovice	3	1
313227	Nová Bystřice	65	41
315173	Nová Pec	31	25
313229	Nová Včelnice	32	21
311236	Nová Ves (CB)	6	5
312152	Nová Ves (CK)	1	0
316217	Nová Ves (ST)	1	0
311161	Nové Homole	5	4
311242	Nové Hradky	61	46
313235	Novosedly nad Nežárkou	14	8
315222	Nový Dvůr (PT)	2	0
311246	Nuzice	2	0
311339	Ohrazení	2	2
314133	Oldřichov	2	2
311248	Olešník	9	6
312154	Omlenice	1	1

Tabulka: Počty samostatných zásahů jednotek

	Jednotka	Celkem zásahů	Samostatných zásahů
317219	Opařany	25	18
314210	Osek (PI)	3	1
316219	Osek (ST)	1	0
314211	Oslov	4	3
314214	Ostrovec	37	30
314141	Pamětice	7	2
316224	Paračov	3	3
314255	Paseky	4	1
313240	Peč	11	7
315172	Petrův Dvůr	2	2
313242	Písečné	12	6
314100	Písek	54	19
313244	Pístina	3	2
311253	Pištín	4	3
311162	Planá	2	2
317224	Planá nad Lužnicí	97	68
311255	Plav	5	5
313245	Plavsko	3	1
313250	Pluhův Žďár	4	1
315162	Podeřiště	4	4
314218	Podolí I.	20	12
317318	Pohnánek	1	0
313255	Popelín	3	1
312159	Pořešín	1	0
316228	Pracejovice	3	1
314225	Protivín	52	28
314227	Přeborov	3	1
314268	Předbořice	1	0
316231	Předmíř	3	1
312161	Přední Výtoň	24	21
316235	Předslavice	2	1
317232	Přehořov	30	22
316161	Přechovice	1	1
316236	Přeštovice	16	12
313257	Příbraz	2	1
312162	Přídolí	18	16
312163	Přísečná	2	1
311258	Purkarec	17	14
314231	Putim	5	1
315223	Putkov	1	0
316239	Radčice	1	0
317236	Radenín	2	1
317239	Radětice	4	3
315175	Radhostice	6	4
317240	Radimovice u Želče	2	0
316240	Radomyšl	19	18
311305	Radostice	6	3
311259	Radošovice	5	3
314120	Rakovice	6	0
313261	Rapšach	8	4
317247	Rataje	2	1
317249	Ratibořské Hory	6	1
314235	Ražice	1	0

Tabulka: Počty samostatných zásahů jednotek

	Jednotka	Celkem zásahů	Samostatných zásahů
317253	Roudná	3	2
311262	Roudné	2	1
312167	Rožmberk nad Vltavou - Přízeř	26	20
312168	Rožmitál na Šumavě	8	5
311263	Rudolfov	4	4
317254	Řemíčov	2	2
311266	Římov	13	10
316800	Sage Automotive, Strakonice Fabrics	4	3
311270	Sedlec (CB)	5	4
316249	Sedlice	30	16
314237	Semice	1	0
314239	Sepekov	5	1
317258	Sezimovo Ústí	13	4
316252	Skaličany	3	3
314241	Skály	2	2
313273	Slavonice	47	31
317268	Smilovy Hory	4	4
314248	Smrkovice	3	1
312172	Soběnov	3	1
317271	Soběslav	6	3
316257	Sousedovice	2	0
312164	Srnín	1	0
311283	Srubec	1	0
317273	Stádlec	1	0
315180	Stachy	39	31
316011	Stanice Blatná	213	156
311010	Stanice České Budějovice	1 597	1 323
312010	Stanice Český Krumlov	590	488
313011	Stanice Dačice	193	136
312013	Stanice Frymburk	216	157
313010	Stanice Jindřichův Hradec	550	428
312011	Stanice Kaplice	253	207
312012	Stanice Křemže	147	104
314011	Stanice Milevsko	270	206
314010	Stanice Písek	518	398
315010	Stanice Prachatice	408	330
317011	Stanice Soběslav	323	259
316010	Stanice Strakonice	546	442
311011	Stanice Suché Vrbné	575	453
317010	Stanice Tábor	844	663
311012	Stanice Trhové Sviny	197	144
313012	Stanice Třeboň	376	265
311013	Stanice Týn nad Vltavou	306	217
315011	Stanice Vimperk	308	247
316012	Stanice Vodňany	224	171
313277	Staňkov	1	0
313278	Stará Hlína	1	0
313279	Staré Hobzí	12	6
311284	Staré Hodějovice	7	5
313280	Staré Město pod Landštejnem	11	3
314113	Stehlovice	2	0
316100	Strakonice	58	36
316259	Strašice	1	1

Tabulka: Počty samostatných zásahů jednotek

	Jednotka	Celkem zásahů	Samostatných zásahů
313281	Stráž nad Nežárkou	43	25
311285	Strážkovice	2	2
315183	Strážný	4	1
313282	Strmilov	14	6
315184	Strunkovice nad Blanicí	19	9
316261	Střelské Hoštice	9	3
313284	Stříbřec	8	6
313285	Střížovice	13	12
313287	Studená	38	23
316128	Sudoměř	1	0
317279	Sudoměřice u Bechyně	3	2
317283	Sudoměřice u Tábora	1	0
313289	Suchdol nad Lužnicí	183	131
315188	Svatá Maří	30	21
314251	Svatkovice - Rakov	1	0
311288	Svatý Jan nad Malší	10	7
317284	Sviny	1	1
311600	SŽ České Budějovice	385	245
311291	Šalmanovice	4	2
317286	Šebířov	2	1
314184	Šerkov	1	0
311292	Ševětín	31	22
311227	Šindlový Dvory	1	0
316264	Škvořetice	1	0
316267	Štěkeň	11	8
311294	Štěpánovice	8	3
315189	Štítkov	2	0
315191	Šumavské Hoštice	2	2
317100	Tábor	110	57
314253	Tálín	1	0
311297	Temelín	7	4
315194	Těšovice	3	2
316271	Tchořovice	1	0
311302	Trhové Sviny	21	10
316163	Truskovice	2	1
314224	Třebkov	3	2
313111	Třeboň - Branná	31	21
312120	Třísov	2	0
317289	Tučapy	33	21
317212	Turovec	1	1
311309	Týn nad Vltavou	43	26
311245	Údolí (u Nových Hradů)	17	12
316276	Újezd	1	0
313000	ÚO Jindřichův Hradec	2	0
314000	ÚO Písek	4	1
315000	ÚO Prachatice	5	0
317292	Ústrašice	1	0
316281	Uzeničky	1	0
315200	Vacov	23	17
316209	Vacovice	3	2
317293	Val	4	4
314246	Varvažov	3	2
312175	Velešín	106	71

Tabulka: Počty samostatných zásahů jednotek

	Jednotka	Celkem zásahů	Samostatných zásahů
316223	Velká Turná	2	2
314132	Velké Nepodřice	16	13
317294	Vesce (TA)	1	1
317296	Veselí nad Lužnicí	66	46
314258	Veselíčko	1	0
312203	Větřní	40	26
312187	Věžovatá Pláně	6	1
312650	VHJ Boletice (CK)	40	37
311355	Vidov	3	2
315203	Vimperk	9	5
315212	Vitějovice	7	2
311316	Vitín	3	1
315213	Vlachovo Březí	38	27
314213	Vlastec	2	2
311344	Vlkovice	7	7
314259	Vlksice	2	1
31628201	Vodňany - Město	29	16
31628202	Vodňany - Pražák	14	6
315214	Volary	125	98
316286	Volenice	19	15
313302	Volfířov	5	3
316284	Volyně	42	29
314261	Vráž	3	1
311324	Všemyslice	2	1
315210	Výškovice	4	3
312178	Vyšší Brod	101	71
315215	Záblatí (PT)	3	2
314178	Záboří (PI)	2	1
316287	Záboří (ST)	11	7
311337	Zahájí	3	0
314265	Zahořany	2	1
313249	Záhoří (JH)	1	0
314269	Záhoří (PI)	18	9
313304	Zahrádky	2	0
315218	Zálezly	1	1
311193	Zaliny	2	2
314272	Zbelítov	1	0
311338	Zborov	3	1
315219	Zbytiny	13	11
313305	Zdešov	2	0
315220	Zdíkov	27	18
315225	Zdíkovec	1	1
314278	Zhoř (PI)	1	0
317203	Zhoř u Tábora	1	1
312182	Zlatá Koruna	13	12
311341	Zliv	58	40
312185	Zubčice	12	11
314281	Zvíkovské Podhradí	1	1
311345	Žabovřesky	20	10
311347	Žár (CB)	1	0
314282	Žďár (PI)	2	1
317316	Želeč	4	1
315170	Žernovice	1	0

Tabulka: Počty samostatných zásahů jednotek

	Jednotka	Celkem zásahů	Samostatných zásahů
311350	Žimutice	15	13
313306	Žíteč	1	1
315230	Žitná	3	3

Tabulka: Počty samostatných zásahů jednotek

Závažné požáry - okres České Budějovice

5. 1. 09:24 hod. Požár hospodářské usedlosti s uzavřeným dvorem, střecha obytné části začínala v době příjezdu jednotky hořet, střecha dílny a skladiště v plném rozsahu v obci Čížkrajice. Při požáru vznikla škoda 1 000 000 Kč. UH: 500 000 Kč. Příčinou požáru bylo úmyslné zapálení. Při požáru nedošlo ke zranění osob. Na místě zasahovalo 5 jednotek PO.

3. 2. 09:20 hod. Požár druhé tažné lokomotivy u zastávky Chlumec u Českých Budějovic v obci Kamenný újezd, část obce Kosov. Při požáru vznikla škoda 4 000 000 Kč. UH: 8 000 000 Kč. Příčinou vzniku požáru byla mechanická jiskra (nedodržení bezpečnostních předpisů). Při požáru došlo ke zranění příslušníka jednotky PO. Na místě zasahovaly 4 jednotky PO.

26. 2. 20:10 hod. Požár dvou poschodí a půdy jedné poloviny usedlosti v obci Svatý Jan nad Malší, část obce Sedlce. Při požáru vznikla škoda 3 000 000 Kč. UH: 1 000 000 Kč. Příčinou vzniku požáru byla nesprávná obsluha topidla. Při požáru došlo ke zranění 1 osoby. Na místě zasahovalo 9 jednotek PO.

23. 6. 10:32 hod. Požár vibračního válce v plném rozsahu v obci Boršov nad Vltavou, část obce Poříčí. Při požáru vznikla škoda 2 500 000 Kč. UH: 100 000 Kč. Příčinou vzniku požáru byla technická závada (vada materiálu, opotřebení). Při požáru nedošlo ke zranění osob. Na místě zasahovaly 2 jednotky PO.

13. 7. 03:49 hod. Požár interiéru chodby a kuchyně v bytové jednotce panelového domu v obci Lišov, ulice Čechova. Při požáru vznikla škoda 700 000 Kč. UH: 200 000 Kč. Příčinou požáru bylo úmyslné zapálení. Při požáru nedošlo ke zranění osob. Celkem 40 osob bylo evakuováno. Na místě zasahovaly 2 jednotky PO.

17. 7. 18:04 hod. Požár stohu dřevěných palet v oploceném areálu firmy v obci České Budějovice, ulice Okružní. Při požáru vznikla škoda 784 400 Kč. UH: 3 000 000 Kč. Příčinou vzniku požáru bylo používání otevřeného ohně při značkování palet vypalovacím hořákem. Při požáru nedošlo ke zranění osob. Na místě zasahovaly 3 jednotky PO.

1. 8. 21:08 hod. Požár prodejní a skladovací haly v plném rozsahu v obci Ledenice, ulice Trocnovská. Při požáru vznikla škoda 30 000 000 Kč. UH: 10 000 000 Kč. Příčinou vzniku požáru bylo kouření cigaret (nedopalek). Při požáru nedošlo ke zranění, ani k usmrcení osob. Na místě zasahovalo 10 jednotek PO.

3. 8. 01:40 hod. Požár skládky pneumatik určených k recyklaci na ploše cca 100m x 150m v plném rozsahu v obci Borovany, část obce Vrcov, ulice Růžovská. Při požáru vznikla škoda 60 000 000 Kč. UH: 100 000 000 Kč. Příčina vzniku požáru je v šetření. Při požáru došlo ke zranění 2 příslušníků JPO (nadýchání zplodin hoření). Na místě zasahovalo 30 jednotek PO.

23. 8. 11:10 hod. Požár slámy o rozloze cca 50m x 100m, který se začal šířit velkou rychlostí směrem k lesu u obce Hosín. Při požáru vznikla škoda 10 000 Kč. UH: 50 000 Kč. Příčinou vzniku požáru byla technická závada (rozbité ložisko hřídele dopravníku lisu). Při požáru nedošlo ke zranění osob. Na místě zasahovalo 7 jednotek PO.

6. 9. 11:51 hod. Požár bytové jednotky ve druhém nadzemním podlaží rodinného domu v obci Borovany, část obce Radostice. Při požáru vznikla škoda 1 500 000 Kč. UH: 3 000 000 Kč. Příčinou vzniku požáru byl elektrostatický výboj. Při požáru došlo ke zranění 2 osob. Na místě zasahovalo 6 jednotek PO.

15. 9. 16:12 hod. Požár manipulátoru na poli v obci Olešník. Při požáru vznikla škoda 1 000 000 Kč. UH: 1 500 000 Kč. Příčinou vzniku požáru byla technická závada (vada materiálu, konstrukce, opotřebení). Při požáru nedošlo ke zranění osob. Na místě zasahovaly 4 jednotky PO.

9. 10. 00:12 hod. Požár místnosti v prvním patře rodinného domu v plném rozsahu s dalším šířením na podhled domu v obci Hluboká nad Vltavou, ulice Právní. Při požáru vznikla škoda 900 000 Kč. UH: 4 000 000 Kč. Příčinou vzniku požáru byla technická závada (vada materiálu, konstrukce, opotřebení). Při požáru došlo ke zranění 1 osoby. Na místě zasahovaly 4 jednotky PO.

7. 11. 06:40 hod. Požár strniště a části nesklizeného pole ječmene o rozloze cca 5ha v obci Týn nad Vltavou, část obce Nuzice. Při požáru vznikla škoda 10 000 Kč. UH: 100 000 Kč. Příčinou vzniku požáru byla přítomnost cizího předmětu ve stroji. Při požáru nedošlo ke zranění osob. Na místě zasahovaly 4 jednotky PO.

21. 12. 06:38 hod. Požár dílny rozměrech 8x10 metrů v plném rozsahu v obci České Budějovice, ulice Rudolfovská. Při požáru vznikla škoda 3 000 000 Kč. UH: 3 000 000 Kč. Příčinou vzniku požáru byla technická závada na bateriích (elektrický zkrat, elektrický přechodový odpor). Při požáru nedošlo ke zranění osob. Na místě zasahovaly 2 jednotky PO.

Závažné požáry - okres Český Krumlov

10. 1. 17:44 hod. Požár kotelný rodinného domu v obci Dolní Třebonín, část obce Prostřední Svínice. Při požáru vznikla škoda 100 000 Kč. UH: 8 000 000 Kč. Příčinou vzniku požáru byla nevhodná manipulace se žhavým popelem (uložení žhavého popelu do plastové nádoby). Při požáru nedošlo ke zranění osob. Na místě zasahovaly 3 jednotky PO.

4. 5. 12:52 hod. Požár odpadu a zboží v kovových kontejnerech u vietnamské prodejny v obci Vyšší Brod, část obce Studánky. Při požáru vznikla škoda 1 198 800 Kč. UH: 10 000 000 Kč. Příčinou požáru bylo kouření cigaret (nedopalek), nebo úmyslné zapálení. Při požáru nedošlo ke zranění osob. Na místě zasahovalo 14 jednotek PO.

5. 7. 18:00 hod. Požár balíků sena uložených v ocelové hale o rozměrech cca 10m x 60m v obci Horní Planá, část obce Bližší Lhota. Při požáru vznikla škoda 50 000 Kč. UH: 2 000 000 Kč. Příčinou vzniku požáru bylo biologické samovznícení. Při požáru nedošlo ke zranění osob. Na místě zasahovalo 5 jednotek PO.

14. 7. 14:10 hod. Požár lesního porostu v nepřístupném terénu na vysoké vyhlídce u obce Podhorská Ves. Při požáru vznikla škoda 0 Kč. UH: 2 000 000 Kč. Příčinou vzniku požáru bylo zakládání ohňů v přírodě (vznícení hrabanky od nedostatečně uhašeného ohniště na vrcholu Vyhlička). Při požáru nedošlo ke zranění osob. Celkem bylo evakuováno 638 osob. Na místě zasahovaly 4 jednotky PO.

9. 9. 23:19 hod. Požár dodávky tovární značky IVECO a vedlejšího skladu pneumatik v obci Střítež, část obce Kaplice – Nádraží. Při požáru vznikla škoda 450 000 Kč. UH: 1 000 000 Kč. Příčinou vzniku požáru byla technická závada (přechodový odpor na kontaktu v pojistkové skříni kabiny). Při požáru nedošlo ke zranění osob. Na místě zasahovaly 4 jednotky PO.

7. 10. 01:52 hod. Požár půdního prostoru a střešní konstrukce hotelu a ubytovny v obci Kaplice, ulice Linecká. Při požáru vznikla škoda 700 000 Kč. UH: 25 300 000 Kč. Příčinou požáru bylo kouření cigaret (vhození nedopalku do plastové nádoby s rašelinou). Při požáru nedošlo ke zranění osob. Na místě zasahovaly 3 jednotky PO.

17. 12. 12:42 hod. Požár palivového dřeva uskladněného v kotelně rodinného domu v obci Český Krumlov, část obce Domoradice, ulice Tovární. Při požáru vznikla škoda 700 000 Kč. UH: 7 500 000 Kč. Příčinou vzniku požáru byla nevhodná manipulace se žhavým popelem. Při požáru nedošlo ke zranění osob. Na místě zasahovaly 2 jednotky PO.

23. 12. 13:19 hod. Požár stropní konstrukce nad krbem v rodinném domě v obci Besednice, ulice Samoty. Při požáru vznikla škoda 480 000 Kč. UH: 5 000 000 Kč. Příčinou vzniku požáru byla stavebně technická závada (vyústění zaslepeného teplovzdušného potrubí krbu do prostoru povalového dřevěného stropu). Při požáru nedošlo ke zranění osob. Na místě zasahovalo 5 jednotek PO.

29. 12. 17:31 hod. Požár bytu v plném rozsahu, ve druhém nadzemním podlaží domu s pečovatelskou službou v obci Větrník, ulice Na Žofíně. Při požáru vznikla škoda 3 000 000 Kč, UH: 10 000 000 Kč. Příčinou vzniku požáru byla svíčka na adventním svícnu a vznícení hořlavých předmětů v její blízkosti. Při požáru došlo k usmrcení 1 osoby v přímé souvislosti s požárem. Celkem došlo ke zranění 2 osob a 12 osob bylo evakuováno. Na místě zasahovalo 5 jednotek PO.

10. 1. 23:40 hod. Požár střešní konstrukce rodinného domu v obci Jindřichův Hradec, ulice Na Hradbách. Při požáru vznikla škoda 5 500 000 Kč. UH: 10 000 000 Kč. Příčinou vzniku požáru byla nevhodná konstrukce komínového tělesa a odvodu spalín. Při požáru došlo ke zranění 2 osob. Celkem 1 osoba musela být evakuována. Na místě zasahovaly 2 jednotky PO.

3. 2. 13:01 hod. Požár spodního patra budovy (v prostorách obchodu) v obci Hospřiz. Při požáru vznikla škoda 2 000 000 Kč. UH: 1 000 000 Kč. Příčina vzniku požáru je stále v šetření. Při požáru nedošlo ke zranění osob. Celkem jednotka evakuovala 2 osoby. Na místě zasahovaly 3 jednotky PO.

1. 3. 17:06 hod. Požár stodoly, na kterou z obou stran navazovala obytná část usedlosti v obci Lodhéřov, část obce Studnice. Při požáru vznikla škoda 1 500 000 Kč. UH: 2 500 000 Kč. Příčina vzniku požáru je v šetření. Při požáru došlo ke zranění 1 osoby. Na místě zasahovaly 3 jednotky PO.

18. 3. 16:36 hod. Požár tepelného čerpadla v technické místnosti hotelu v obci Jindřichův Hradec, ulice Jemčinská. Při požáru vznikla škoda 2 000 000 Kč. UH: 5 000 000 Kč. Příčinou vzniku požáru byla technická závada (vada materiálu, konstrukce, opotřebení) na tepelném čerpadle. Při požáru nedošlo ke zranění osob. Na místě zasahovala 1 jednotka PO.

3. 6. 01:32 hod. Požár objektu pily v obci Slavonice, ulice Wolkerova. Požárem zasažena hala pily, přilehlá dílna (1600 m²), vedle stojící silo na piliny (36 m²) a osobní automobil. Při požáru vznikla škoda 20 000 000 Kč. UH: 5 000 000 Kč. Příčinou vzniku požáru byla nepředpokládaná změna provozních parametrů (rotující části stroje). Při požáru nedošlo ke zranění osob. Na místě zasahovalo 16 jednotek PO.

27. 6. 04:01 hod. Požár rodinného domu a truhlářské dílny v obci Plavsko. Při požáru vznikla škoda 10 000 000 Kč. UH: 1 000 000 Kč. Příčina vzniku požáru je dosud v šetření. Při požáru nedošlo ke zranění osob. Na místě zasahovaly 4 jednotky PO.

17. 7. 10:05 hod. Požár prostoru podkroví a střešní konstrukce rodinného domu v obci Horní Skrýchov. Při požáru vznikla škoda 3 000 000 Kč. UH: 3 000 000 Kč. Příčinou vzniku požáru byla technická závada na elektroinstalaci. Při požáru nedošlo ke zranění osob. Na místě zasahovaly 3 jednotky PO.

28. 7. 14:15 hod. Požár střechy bývalého kravína v plném rozsahu, ve kterém byla uskladněna v půdním prostoru sláma a v dolní části zemědělské stroje v obci Ponědražka. Při požáru vznikla škoda 1 145 000 Kč. UH: 1 585 000 Kč. Příčina vzniku požáru je v šetření. Při požáru nedošlo ke zranění osob. Na místě zasahovalo 6 jednotek PO.

25. 8. 09:51 hod. Požár nákladního automobilu tovární značky MAN 560 na silnici číslo 128 u obce Číměř. Při požáru vznikla škoda 1 500 000 Kč. UH: 410 000 Kč. Příčinou vzniku požáru byla technická závada (vada materiálu, elektrický zkrat). Při požáru nedošlo ke zranění osob. Na místě zasahovaly 3 jednotky PO.

12. 10. 22:59 hod. Požár garáže, přístavku a fasády s podhledem u rodinného domu v obci Rapšach. Při požáru vznikla škoda 2 600 000 Kč. UH: 5 000 000 Kč. Příčinou vzniku požáru byla technická závada (vada materiálu, konstrukce, opotřebení). Při požáru nedošlo ke zranění osob. Jednotka evakuovala celkem 3 osoby. Na místě zasahovaly 4 jednotky PO.

6. 12. 21:42 hod. Požár skladovací haly na seno a slámu o rozměrech cca 40m x 20m v plném rozsahu v obci Dolní Radouň. Při požáru vznikla škoda 1 488 000 Kč. UH: 0 Kč. Příčina vzniku požáru je v šetření. Při požáru nedošlo ke zranění osob. Na místě zasahovaly 3 jednotky PO.

18. 1. 04:14 hod. Požár obytné místnosti ve druhém nadzemním podlaží řadového rodinného domu v obci Milevsko, ulice Sokolovská. Při požáru vznikla škoda 2 000 000 Kč. UH: 5 000 000 Kč. Příčinou vzniku požáru bylo použití otevřeného ohně (osvětlování, rozehrívání). Při požáru nedošlo ke zranění osob. Na místě zasahovalo 8 jednotek PO.

6. 3. 13:27 hod. Požár depozitu v půdním prostoru jedné z budov Prácheňského muzea (4NP) v obci Písek. Při požáru vznikla škoda 384 000 Kč. UH: 10 000 000 Kč. Příčinou vzniku požáru byl elektrický zkrat na zářivkovém svítidle. Při požáru nedošlo ke zranění osob. Na místě zasahovaly 2 jednotky PO.

5. 7. 09:24 hod. Požár popelářského automobilu tovární značky MAN ZOELLER TECH v obci Vlksice, část obce Dobřemilice. Při požáru vznikla škoda 50 000 Kč. UH: 4 000 000 Kč. Příčinou vzniku požáru byla technická závada (povrchové teplo) na brzdové soustavě. Při požáru nedošlo ke zranění osob. Na místě zasahovaly 2 jednotky PO.

8. 7. 13:54 hod. Požár pole ozimého ječmene a následně přilehlého lesa v celkovém rozsahu cca 21,5ha v katastru obce Boudy. Při požáru vznikla škoda 1 062 000 Kč. UH: 9 650 000 Kč. Příčinou vzniku požáru byla přítomnost cizího tělesa ve stroji. Při požáru nedošlo ke zranění osob. Na místě nezasahovalo 10 jednotek PO.

15. 7. 11:57 hod. Požár volně uskladněné slámy u budovy ustájení býků s následným požárem podestýlky ve 3 stáních stáje v obci Kovářov, část obce Předbořice. Při požáru vznikla škoda 460 000 Kč. UH: 1 500 000 Kč. Příčinou vzniku požáru byla přítomnost cizího tělesa ve stroji (nakladač). Při požáru nedošlo ke zranění osob. Na místě zasahovalo 9 jednotek PO.

15. 7. 14:33 hod. Požár smíšeného lesního porostu o rozloze cca 40ha v katastru obce Jetětice, u kterého vlivem klimatických okolností (vysoká okolní teplota, sucho a vítr) dochází k rychlému rozvoji požáru. Při požáru vznikla škoda 5 000 000 Kč. UH: 6 000 000 Kč. Příčina vzniku požáru je v šetření. Při požáru došlo ke zranění 5 příslušníků jednotky PO (nadýchání zplodinami hoření). Na místě zasahovalo 65 jednotek PO.

17. 7. 11:31 hod. Požár pole neposečeného obilí o rozloze cca 10ha v katastru obce Mirovice, část obce Plíškovice. Při požáru vznikla škoda 450 000 Kč. UH: 1 000 000 Kč. Příčinou vzniku požáru byla přítomnost cizího tělesa ve stroji. Při požáru nedošlo ke zranění osob. Na místě zasahovaly 4 jednotky PO.

14. 8. 17:07 hod. Požár střešní konstrukce samostatně stojící garáže u rodinného domu v obci Písek, část obce Hradiště, ulice Ouzká. Při požáru vznikla škoda 300 000 Kč. UH: 3 000 000 Kč. Příčinou vzniku požáru byl atmosférický výboj (blesk). Při požáru nedošlo ke zranění osob. Na místě zasahovaly 3 jednotky PO.

31. 10. 10:47 hod. Požár pračky a sušičky v restauraci McDonald's, s následným zahořením filtru v komínu odtahu v obci Písek, část obce Budějovické Předměstí, ulice Hradištská. Při požáru vznikla škoda 250 000 Kč. UH: 6 000 000 Kč. Příčinou vzniku požáru byla technická závada (elektrická jiskra) sušičky na prádlo. Při požáru nedošlo ke zranění osob. Na místě zasahovaly 3 jednotky PO.

15. 4. 04:48 hod. Požár rekreační chlupy Šuměnka v obci Lenora, část obce Houžná. Při požáru vznikla škoda 18 000 000 Kč. UH: 0 Kč. Příčinou vzniku požáru byly netěsné spáry nenahozeného komínového tělesa v dutém prostoru dřevěného stropu. Při požáru nedošlo ke zranění osob. Celkem bylo evakuováno 5 osob. Na místě zasahovalo 6 jednotek PO.

15. 6. 16:09 hod. Požár garáže rodinného domu v obci Čkyně. Při požáru vznikla škoda 1 500 000 Kč. UH: 4 000 000 Kč. Příčinou vzniku požáru byla technická závada (akumulátorový vysavač). Při požáru došlo ke zranění 1 osoby. Na místě zasahovaly 3 jednotky PO.

29. 6. 09:59 hod. Požár zemědělské skladovací haly balíků sena v obci Lhenice, ulice Krumlovská. Při požáru vznikla škoda 18 500 000 Kč. UH: 5 000 000 Kč. Příčinou vzniku požáru bylo biologické samovznícení sena, nebo úmyslné zapálení. Při požáru nedošlo ke zranění osob. Na místě zasahovalo 13 jednotek PO.

9. 7. 16:53 hod. Požár traktoru ZETOR FORTERRA 120 s vlekem PRONAR, na kterém byly naložené kulaté balíky sena (18 ks). Při požáru vznikla škoda 1 500 000 Kč. UH: 100 000 Kč. Příčinou vzniku požáru bylo vznícení usazených rostlinných zbytků a nečistot v okolí kotoučové brzdy traktoru v důsledku jejího přehřátí. Při požáru nedošlo ke zranění osob. Na místě zasahovaly 2 jednotky PO.

11. 7. 00:28 hod. Požár třídiřny odpadu (hala o rozměrech cca 60m x 200m) s následným šířením na další objekty a lesní porost v obci Vimperk, část obce Vimperk III, ulice Špidrova. Při požáru vznikla škoda 70 000 000 Kč. UH: 30 000 000 Kč. Příčina vzniku požáru je v šetření. Při požáru došlo ke zranění 2 příslušníků jednotek PO (vyčerpáním, nevolnost, poranění kotníku). Na místě zasahovalo 19 jednotek PO.

14. 7. 08:08 hod. Požár půdní vestavby s archivem v objektu bowlingové herny v obci Vimperk, ulice 1. Máje. Pod budovou ve sklepech pneumatiky, ve vedlejší budově sklad tlakových lahví. Při požáru vznikla škoda 21 000 000 Kč. UH: 3 500 000 Kč. Příčina vzniku požáru je v šetření. Při požáru došlo ke zranění 2 příslušníků jednotek PO (přehřátí organismu). Na místě zasahovalo 14 jednotek PO.

18. 8. 20:58 hod. Požár hospodářského stavení a přilehlých objektů v plném rozsahu v obci Želnavá, část obce Slunečná. Při požáru vznikla škoda 7 000 000 Kč. UH: 20 000 000 Kč. Příčina vzniku požáru je v šetření. Při požáru došlo ke zranění příslušníka jednotky PO (přehřátí organismu). Na místě zasahovalo 10 jednotek PO.

19. 8. 01:08 hod. Požár střešní konstrukce rodinného domu v obci Lenora, část obce Vlčí Jámy. Při požáru vznikla škoda 1 500 000 Kč. UH: 1 000 000 Kč. Příčina vzniku požáru je stále v šetření. Při požáru nedošlo ke zranění osob. Na místě zasahovalo 6 jednotek PO.

30. 9. 04:33 hod. Požár střešní konstrukce rodinného domu v obci Prachatice, část obce Perlovice. Při požáru vznikla škoda 2 000 000 Kč. UH: 6 000 000 Kč. Příčina vzniku požáru je v šetření. Při požáru nedošlo ke zranění osob. Na místě zasahovaly 3 jednotky PO.

10. 12. 18:25 hod. Požár podkroví a střešní konstrukce bytového domu v obci Husinec, část obce Výrov. Při požáru vznikla škoda 2 500 000 Kč. UH: 7 000 000 Kč. Příčinou vzniku požáru bylo nesprávné umístění a instalace topidel a kouřovodů. Při požáru nedošlo ke zranění osob. Celkem bylo evakuováno 24 osob. Na místě zasahovaly 4 jednotky PO.

Závažné požáry - okres Strakonice

24. 1. 12:45 hod. Požár obytné části rodinného domu (obývací pokoj a kuchyně) v obci Cehnice. Při požáru vznikla škoda 600 000 Kč. UH: 2 000 000 Kč. Příčinou vzniku požáru byly špatné spáry v komínovém tělese. Při požáru nedošlo ke zranění osob. Na místě zasahovaly 3 jednotky PO.

1. 4. 17:01 hod. Požár části střešní konstrukce a obvodového zdiva dřevěné chaty v obci Miloňovice. Při požáru vznikla škoda 300 000 Kč. UH: 2 000 000 Kč. Příčinou vzniku požáru byla nevhodná instalace kouřovodu v hořlavé konstrukci objektu. Při požáru nedošlo ke zranění osob. Celkem byla poskytnuta psychosociální pomoc 1 osobě. Na místě zasahovaly 4 jednotky PO.

6. 4. 05:24 hod. Požár rodinného domu v obci Čestice, část obce Nahořany. Při požáru vznikla škoda 2 000 000 Kč. UH: 500 000 Kč. Příčinou vzniku požáru byla technická závada (nožová pojistka v malém rozvaděči před hl. rozvaděčem). Při požáru nedošlo ke zranění osob. Na místě zasahovalo 5 jednotek PO.

26. 4. 16:14 hod. Požár lesní techniky (HARVESTOR) v nepřístupné části lesa u obce Vacovice. Při požáru vznikla škoda 1 200 000 Kč. UH: 0 Kč. Příčinou vzniku požáru byla technická závada (elektrický zkrat v elektroinstalaci). Při požáru nedošlo ke zranění osob. Na místě zasahovaly 4 jednotky PO.

1. 6. 13:32 hod. Požár bytové jednotky ve 4. patře panelového domu v obci Blatná, ulice Nad Lomnicí. Při požáru vznikla škoda 3 000 000 Kč. UH: 10 000 000 Kč. Příčinou vzniku požáru bylo zanedbání bezpečnostních předpisů (zapnutý sporák bez dozoru). Při požáru došlo ke zranění 1 osoby. Celkem bylo evakuováno 10 osob. Na místě zasahovaly 4 jednotky PO.

3. 6. 04:30 hod. Požár plazmové čističky CORONA (úprava PP desek) v obci Blatná. Při požáru vznikla škoda 800 000 Kč. UH: 2 000 000 Kč. Příčinou vzniku požáru byla technická závada (vada materiálu, opotřebení). Při požáru nedošlo ke zranění osob. Celkem bylo evakuováno 6 osob. Na místě zasahovaly 2 jednotky PO.

11. 6. 00:17 hod. Požár bytové jednotky ve druhém nadzemním patře bytového domu v obci Strakonice, ulice V Ráji. Při požáru vznikla škoda 500 000 Kč. UH: 5 000 000 Kč. Příčina vzniku požáru je v šetření. Při požáru nedošlo ke zranění osob. Celkem bylo evakuováno 8 osob. Na místě zasahovaly 2 jednotky PO.

23. 7. 13:26 hod. Požár kombajnu a pole s ječmenem v rozsahu cca 2ha v obci Volenice. Při požáru vznikla škoda 50 000 Kč. UH: 4 700 000 Kč. Příčinou vzniku požáru byla přítomnost cizího tělesa ve stroji (jiskra od kamene v žací liště). Při požáru nedošlo ke zranění osob. Na místě zasahovaly 3 jednotky PO.

11. 8. 12:15 hod. Požár lisu na slámu v plném rozsahu na poli v katastru obce Volyně. Při požáru vznikla škoda 1 300 000 Kč. UH: 2 000 000 Kč. Příčinou vzniku požáru byla přítomnost cizího tělesa ve stroji (jiskra od kamene, nebo jiného předmětu). Při požáru nedošlo ke zranění osob. Na místě zasahovaly 4 jednotky PO.

Závažné požáry - okres Tábor

3. 2. 20:01 hod. Požár restauračního zařízení objektu diskotéky v obci Sezimovo Ústí, ulice Táborská. Při požáru vznikla škoda 100 000 Kč. UH: 15 000 000 Kč. Příčinou vzniku požáru byla technická závada zářivkového stropního světla v prostoru restaurace (elektrický zkrat). Při požáru nedošlo ke zranění osob. Na místě zasahovaly 2 jednotky PO.

22. 3. 15:45 hod. Požár podkroví a střešní konstrukce objektu dřevovýroby v obci Stádlec, část obce Staré Sedlo. Při požáru vznikla škoda 50 000 Kč UH: 50 000 000 Kč. Příčinou vzniku požáru byla zřejmě jiskra z komínového tělesa. Při požáru nedošlo ke zranění osob. Na místě zasahovalo 6 jednotek PO.

3. 5. 12:19 hod. Požár štěpkovacího stroje JENZ BA 725 v areálu firmy v obci Veselí nad Lužnicí, Třída Čs. armády. Při požáru vznikla škoda 5 000 000 Kč. UH: 5 000 000 Kč. Příčinou vzniku požáru byla technická závada (povrchové teplo). Při požáru nedošlo ke zranění osob. Na místě zasahovaly 2 jednotky PO.

10. 5. 03:56 hod. Požár skladovacích prostor ve 2NP bytového domu v obci Tábor, ulice Lužnická. Při požáru vznikla škoda 500 000 Kč. UH: 10 000 000 Kč. Příčina vzniku požáru je v šetření. Při požáru došlo ke zranění 4 osob. Celkem bylo evakuováno 41 osob. Na místě zasahovaly 3 jednotky PO.

23. 5. 07:28 hod. Požár samosběrného metacího vozu tovární značky TATRA 815 se zametací nástavbou v obci Ústrašice. Při požáru vznikla škoda 2 700 000 Kč. UH: 0 Kč. Příčinou vzniku požáru byla technická závada na elektroinstalaci stroje. Při požáru nedošlo ke zranění osob. Na místě zasahovaly 4 jednotky PO.

17. 6. 17:58 hod. Požár stodoly, ve které byly uskladněné stroje a motocykly v obci Chýnov, část obce Dobronice u Chýnova. Při požáru vznikla škoda 1 500 000 Kč. UH: 750 000 Kč. Příčinou vzniku požáru byla technická závada (teplota elektrického zkratu). Při požáru nedošlo ke zranění osob. Celkem byla zachráněna 1 osoba. Na místě zasahovalo 6 jednotek PO.

13. 7. 23:54 hod. Požár haly na uskladnění sena a slámy o rozměru cca 35x20m v areálu zemědělské farmy v obci Nadějkov, část obce starcova Lhota. Při požáru vznikla škoda 10 000 000 Kč. UH: 5 000 000 Kč. Příčinou vzniku požáru bylo biologické samovznícení zemědělských plodin. Při požáru nedošlo ke zranění osob. Na místě zasahovalo 8 jednotek PO.

28. 7. 18:22 hod. Požár bytové jednotky v 7NP panelového domu v obci Sezimovo Ústí, ulice Školní náměstí. Při požáru vznikla škoda 800 000 Kč. UH: 100 000 000 Kč. Příčinou vzniku požáru je v šetření. Při požáru nedošlo ke zranění osob. Celkem bylo evakuováno 15 osob. Na místě zasahovalo 7 jednotek PO.

13. 8. 14:19 hod. Požár kombajnu tovární značky CLAAS LEXION 480 a polního porostu o rozloze 300m x 200m v obci Chotoviny, část obce Jeníčkova Lhota. Při požáru vznikla škoda 1 800 000 Kč. UH: 950 000 Kč. Příčinou vzniku požáru byla technická závada (elektrický zkrat). Při požáru nedošlo ke zranění osob. Na místě zasahovaly 4 jednotky PO.

21. 12. 16:51 hod. Požár obytných prostor po výbuchu tlakové lahve v 1NP bytového domu v obci Soběslav, ulice Na Pískách. Při požáru vznikla škoda 500 000 Kč. UH: 1 000 000 Kč. Příčinou vzniku požáru byla technická závada topidla a sálavé teplo. Při požáru došlo ke zranění 5 osob. Celkem bylo evakuováno 10 osob. Na místě zasahovaly 3 jednotky PO.

26. 5. 15:59 hod. Jednotky HZS CHS České Budějovice, CHS Tábor a HS Týn nad Vltavou vyjely na žádost KOPIS na záchranu osob z betonové šachty k obci Nová Ves. V době příjezdu se na místě události již nacházela jednotka HZSP (JE) Temelín. Šachta teplovodu je betonové konstrukce, o rozměrech cca 5m x 5,5m, podlaha v hloubce cca 4,5m. Na šachtě osazený 4 otvory pro možný výlez. V době příjezdu jednotky, otevřen levý přední, levý zadní a pravý zadní výlez. Pravý přední výlez uzavřený. Dle sdělení velitele jednotky HZSP se na dně šachty nacházejí 2 osoby, které nereagují na oslovení. Z důvodu nebezpečí z prodlení byl proveden velitelem jednotky HZS vstup do prostor betonové šachty v místě levého předního vstupu, kde se cca 1m od žebříku nacházela osoba ve zhroutené poloze. Detekce kyslíku na detektoru Tetra v rozmezí 20,4 - 20,7 %. Osoba v bezvědomí byla nadzvednuta a přisunuta k žebříku, kde ji bylo kolem hrudníku umístěno lezecké lano a osoba byla vytažena. Jednotky ve spolupráci se ZZS Temelín započaly resuscitaci. Po vytažení osoby bylo provedeno vylezení z šachty levým předním vstupem a ihned byl proveden vstup pravým zadním vstupem k druhé osobě. Osoba byla v bezvědomí, v poloze v sedě, s hlavou zakloněnou a opřenou o armatury. Druhá osoba vytažena stejným způsobem, jako první osoba. Na druhé osobě ihned zahájena resuscitace. Resuscitaci prováděly jednotky JPO a ZZS Týn nad Vltavou. VZ na místo žádá LZS. Po příletu LZS bylo pokračováno v resuscitaci první vytažené osoby. Lékař ZZS následně konstatoval smrt. Po domluvě provedl zaměstnanec HZSP průzkum šachty. V šachtě se již nikdo jiný nenacházel. Následně byla ukončena resuscitace první osoby. Jednotka HZS provedla instalaci clony a zakrytí těl. V místě šachty provedena detekce. Kyslík v rozmezí 20,0 až 20,9 %. Z místa události odjíždí ZZS a část jednotky HZSP. LZS odlet. Na místo se dostavil ředitel a vedení JE Temelín. Dále se na místo dostavil kriminalistický technik, 2 vyšetřovatelé a vedoucí výjezdové skupiny SKPV ČB. VZ na místo žádá členy posttraumatického týmu. Jednotka HZS zůstává na místě a připravuje prostředky na čerpání vody ze šachty. SKPV provádí šetření. Na místo se dostavil KŘD. VZ provedl dle instrukcí zaměstnance ČEZ a.s. uzavření a překontrolování 6 armatur v technologii uvnitř šachty. Informace předány SKPV. Na místo se dostavila pohřební služba. Jednotka asistovala při odclonění těl od fotografií a médií. Vodní hladina v šachtě cca 1m, detekce kyslíku 20,9%. Na žádost SKPV bylo provedeno odebrání vzorků vody v prostoru žebříku levého předního výlezu a bylo započato čerpání vody pomocí elektrického kalového čerpadla. Po vyčerpání vody bylo provedeno nasvícení prostor šachty a v místě šachty bylo podáno vysvětlení technikovi SKPV. V pravé přední straně šachty objeven rošt s prohlubní. Do této prohlubně bylo nasazeno elektrické kalové čerpadlo a voda zcela vyčerpána. Po zadokumentování prostor šachty odjíždí SKPV. Místo předáno zaměstnancům ČEZ a.s.. Jednotky se vrací zpět na stanice.

13. 7. 13:27 hod. Jednotky HZS CHS České Budějovice a HS Třeboň byly povolány k dopravní nehodě dvou nákladních a dvou osobních vozidel na silnici I/34 u obce Třeboň. Po příjezdu na místo bylo průzkumem zjištěno, že nákladní automobil VOLVO se nacházel zcela v příkopu a jeho řidič byl mimo vozidlo. Řidič byl s lehkým zraněním předán ZZS. Řidič nákladního vozidla IVECO také mimo vozidlo. V osobním vozidle FORD byly přepravovány dvě dospělé osoby a čtyři děti. Tyto osoby byly bez zranění. V osobním vozidle TOYOTA byly přepravovány čtyři osoby. Dvě osoby byly usmrceny a dvě byly v péči ZZS. Jednotka po příjezdu asistovala ZZS a provedla transport zraněných osob do vozu ZZS. Jednotka provedla protipožární opatření u všech vozidel a posyp uniklých provozních kapalin. Komunikace byla zcela uzavřena. Během vyšetřování PČR jednotka prováděla vyproštění usmrcených osob. Poté se jednotka vrátila na základnu do doby uzavření šetření události PČR. Následně se vrátila na místo a provedla úklid částí vozidel. Po vytažení vozidla VOLVO jednotka uklidila cca 15 litrů hydraulického oleje z proražené nádrže. Po naložení všech vozidel na odtahovou službu jednotka provedla úklid vozovky a na místo události byla cestou KOPIS povolána SÚS za účelem snížení rychlosti v úseku nehody. Poté se jednotka vrátila zpět na základnu.

21. 7. 19:45 hod. Jednotky HZS CHS Prachatice, CHS České Budějovice, HS Vimperk spolu s JSDH Volary a Horní Vltavice, byly vyslány na zajištění dětského tábora po úderu blesku do stanu s dětmi, na dětský tábor Soumarský Most. Po příjezdu na místo události bylo průzkumem zjištěno, že po úderu blesku došlo k silnému otřesu několika dětí, které byly již v péči ZZS Volary, která byla již na místě události. VZ rozhodl o okamžitému připojení jednotky k ošetření zasažených dětí, ve spolupráci se ZZS. Dále bylo na místě události nutno uklidnit ostatní děti a zúčastněné osoby, zajistit protišokové opatření. Aktuálně bylo na táboře 27 dětí a 10 dospělých osob. Na místo se dostavily další jednotky PO, které byly dle potřeby vráceny zpět na základny. Na místě zásahu postupně zasahovaly tři sanitní vozy ZZS. Celkem 6 zasažených dětí bylo postupně transportováno do nemocnice. Jednotka SDH Volary po ustálení situace na místě a odvezení zraněných, prováděla tišení dětí se šokem až do příjezdu interventů HZS. Po příjezdu členů posttraumatického týmu byla poskytnuta individuální intervence jedné

dívce a jedné vedoucí. Následně byla v táborové klubovně zahájena společná intervence se všemi dětmi za přítomnosti většiny vedoucích. Následovala ještě samostatná intervence s vedoucími tábora. Po ukončení bylo domluveno s hlavním vedoucím tábora, že po návratu dětí z nemocnice, se posttraumatický tým na místo události vrátí. Následně se členové týmu vrátili na stanice.

24. 8. 13:50 hod. Jednotka HZS HS Kaplice byla vyslána zajištění dopravní nehody osobního a nákladního automobilu, na křižovatku Omlenická a silnice E55 u obce Kaplice. Po příjezdu na místo události jednotka průzkumem zjistila, že se jedná o dopravní nehodu jednoho osobního automobilu Škoda Octavia a nákladního automobilu MAN s přívěsem. V osobním automobilu Škoda, se nacházely dvě osoby, bez známek života. Dále bylo průzkumem zjištěno, že pod zadní částí nákladního automobilu MAN, se nachází řidič nákladního automobilu bez známek života. Na místě ZZS. Na místo nehody se krátce po příjezdu jednotky dostavil i velitel stanice Kaplice, který je členem posttraumatického týmu a poskytoval první psychologickou pomoc dvěma svědkům události a příbuznému řidiče nákladního automobilu. Lékař konstatoval smrt u všech účastníků nehody. Jednotka postavila nehodovou clonu. Na místo se dostavila hlídka PČR a Dopravní policie ČR. Jednotka provedla odstranění předních dveří osobního automobilu a provedla vyproštění těla řidiče. Autobaterie nákladního automobilu byla na žádost PČR odpojena po stažení dat z karty řidiče. Po zdokumentování nehody bylo použito zvedacích vaků na zvednutí nákladního automobilu a vyproštění řidiče. Jednotka provedla vyproštění těla spolujezdkyně z osobního automobilu. Po zdokumentování těl přivolaným koronerem, pomohla jednotka naložit zesnulé do pohřebních vozidel. Jednotka byla nápomocna s odtažením osobního automobilu odtahovou službou a s vyproštěním nákladního automobilu. Poté provedla odklizení vozovky. Následně se jednotka přesunula k další události (požár lesa).

21. 9. 12:42 hod. Jednotky HZS CHS České Budějovice, Tábor a Strakonice spolu s jednotkou SDH Chotoviny vyjely na zajištění dopravní nehody autobusu a osobního automobilu na křižovatce komunikací Tábor - Jeníčková Lhota a Hlinice - Vrážná. Po příjezdu na místo bylo průzkumem zjištěno, že se jedná o střet autobusu, který přepravoval školní výlet a osobního automobilu ŠKODA Fabia. Vozidlo ŠKODA se nacházelo mimo komunikaci v odvodňovacím kanálu křižovatky. Uvnitř vozidla se nacházely zaklíněné tři osoby. V autobusu se již nikdo nenacházel. Děti a doprovod byli shromážděni v lesním porostu mimo komunikaci. Jednalo se o 33 dětí, 4 osoby lektorského dozoru a řidiče autobusu. Jednotka, odpojila a vyndala autobaterie. Následně zahájila vyprošťování těžce zraněného řidiče vozidla ŠKODA Fabia. Spolujezdec byl vytažen svědkyní nehody, stejně tak spolucestující na zadním sedadle. Na místo zásahu se dostavila ZZS Tábor. Posádky ZZS ihned začaly spolupracovat při vyprošťování zaklíněné osoby řidiče a při zajištění základních funkcí spolujezdce a spolucestujícího. Při vyprošťování řidiče došlo k selhání jeho základních životních funkcí, proto byla ihned zahájena resuscitace u sanitního vozu ZZS. Po vyproštění posádky osobního vozidla bylo provedeno zajištění vozidel proti úniku provozních náplní a proti požáru. Byla zajištěna přistávací plocha pro vrtulníky LZS. Jednotka dále zjišťovala transport zraněných do vrtulníků LZS. U dětí a lektorů nehrozilo ohrožení základních životních funkcí. Při třídění zdravotníkem HZS bylo nalezeno 12 dětí s oděrkami a pohmožděninami. Na místo zásahu byl povolán autobus HZS a psycholog. Děti byly uklidňované a doprovod byl informován o dalším postupu složek IZS. Po příjezdu dalších sil a prostředků ZZS bylo zahájeno opětovné přetřídění dětí. Na místo zásahu se dostavil psycholog HZS JHC, který si převzal péči o děti. Po příjezdu evakuačního autobusu bylo provedeno další třídění dětí a tři děti byly za doprovodu druhé lektorky převezeny k ošetření do nemocnice Tábor. Zbývající děti byly autobusem HZS za doprovodu psychologa a lektorů odvezeny do obce Louňovice pod Blaníkem. Po ukončení záchranných prací byly zahájeny likvidační práce, odstranění vozidel, úklid komunikace, atd.

3. 10. 09:24 hod. Jednotky HZS CHS České Budějovice, HS Blatná spolu s jednotkami SŽ Plzeň a SŽ Praha vyjely na zajištění místa železniční dopravní nehody. Na místě bylo provedeným průzkumem zjištěno, že se jedná o čtyři sražené osoby vlakem v kolejišti. Dvě osoby měly zranění neslučujícím se se životem. Jedna osoba byla pod mezí náspu a vykazovala těžká vnitřní zranění. Člen jednotky zajišťovat svou základní životní funkce. Druhá zraněná osoba byla zaklíněna v nedalekém křoví s otevřenou zlomeninou nohy. Další členové jednotky museli pomocí motorové pily vyřezat křoví a vyprostit zraněnou osobu. Ta byla předána ZZS. Po příjezdu ZZS členové jednotky asistovali zdravotníkům v ošetření. Mezitím si na základě situace a závažnosti zranění osob, VZ vyžádal LZS. Na místě se nacházel strojvedoucí, který poskytl veliteli zásahu informace o průběhu nehody. Během záchranných prací strojvedoucí zkolaboval a velitel si vyžádal psychologa. Do příjezdu krajského psychologa poskytoval pomoc intervent z jednotky HS Blatná. Na místě nehody se nacházel ještě svědek události a pochůzkář SŽ. Těm musela být též poskytnuta psychologická pomoc. Na místo se dostavily 3 sanitky ZZS a lékař, dále 2x LZS (Plzeň, České Budějovice). Po odletu obou LZS předal velitel místo události veliteli HZSP SŽ JPO Plzeň. Po celou dobu zásahu byla prováděna fotodokumentace a informace předávány KOPIS.