



Statistická ročenka 2024

Schválil:

plk. Ing. Martin Sviták
ředitel HZS JHC
vrchní rada

Zpracoval:

kpt. Mgr. Eduard Šimeček
krajský garant SSU
vrchní komisař

Obsah

DEFINICE VYBRANÝCH POJMŮ	1
POUŽITÉ ZKRATKY	3
ZÁKLADNÍ ÚDAJE VZTAŽENÉ K JIHOČESKÉMU KRAJI.....	4
POČTY UDÁLOSTÍ V RÁMCI JEDNOTLIVÝCH ÚO	5
POČTY ZÁSAHŮ JEDNOTEK PO V RÁMCI JEDNOTLIVÝCH ÚO.....	5
CELKEM OSOB (USMRCENO, ZRANĚNO, EVAKOVÁNO A ZACHRÁNĚNO) – DLE ÚO.....	5
ZRANĚNÉ A USMRCENÉ OSOBY – CELKEM.....	5
CELKOVÝ PŘEHLED UDÁLOSTÍ V JIHOČESKÉM KRAJI V ROCE 2024, POROVNÁNÍ S ROKEM 2023.....	6
PŘEHLED UDÁLOSTÍ V OBCÍCH DLE POČTU OBYVATEL.....	6
CELKOVÝ PŘEHLED UDÁLOSTÍ V JIHOČESKÉM KRAJI V ROCE 2024	7
POČTY HOVORŮ NA TÍŠŇOVOU LINKU V JIHOČESKÉM KRAJI ZA POSLEDNÍCH 5 LET	7
POČET UDÁLOSTÍ DLE MĚSÍCE V ROCE – CELKOVÉ SOUČTY	8
POČET UDÁLOSTÍ DLE DENNÍ DOBY (PRŮMĚR ZA ROK V %) - CELKEM	8
POČTY UDÁLOSTÍ V RÁMCI OKRESŮ V ROCE 2024 (POROVNÁNÍ S ROKY 2023 A 2022)	9
POROVNÁNÍ POČTU UDÁLOSTÍ DLE ORP – CELKOVÉ SOUČTY	9
UDÁLOSTI – POMĚR JEDNOTLIVÝCH TYPŮ	10
DOPRAVNÍ NEHODY – POMĚR JEDNOTLIVÝCH TYPŮ	10
ÚNIK NEBEZPEČNÉ CHEMICKÉ LÁTKY – POMĚR JEDNOTLIVÝCH TYPŮ	11
TECHNICKÁ HAVÁRIE – POMĚR JEDNOTLIVÝCH TYPŮ	11
UDÁLOSTI NA ÚZEMÍ JIHOČESKÉHO KRAJE DLE JEDNOTLIVÝCH OBCÍ	12
POŽÁRY NA ÚZEMÍ JIHOČESKÉHO KRAJE DLE JEDNOTLIVÝCH OBCÍ	13
DOPRAVNÍ NEHODY NA ÚZEMÍ JIHOČESKÉHO KRAJE DLE JEDNOTLIVÝCH OBCÍ.....	14
TECHNICKÉ ZÁSAHY NA ÚZEMÍ JIHOČESKÉHO KRAJE DLE JEDNOTLIVÝCH OBCÍ	15
PLANÉ POPLACHY NA ÚZEMÍ JIHOČESKÉHO KRAJE DLE JEDNOTLIVÝCH OBCÍ	16
INFORMACE O JEDNOTKÁCH PO	17
POČTY ZÁSAHŮ JEDNOTEK HZS KRAJE (JPO I).....	17
VÝJEZDY JEDNOTEK PO DLE VZDÁLENOSTI	18
POČTY ZÁSAHŮ DLE KATEGORIE JPO	18
POROVNÁNÍ POČTU ZÁSAHŮ JEDNOTEK HZS A SDH OBCÍ V RÁMCI ÚO	19
POMĚR ZÁSAHŮ JEDNOTEK HZS A SDH NA ÚZEMÍ JIHOČESKÉHO KRAJE – CELKEM V %.....	19
ČINNOST JEDNOTKY V ZÁVISLOSTI NA TYPU UDÁLOSTI (1/2)	20
ČINNOST JEDNOTKY V ZÁVISLOSTI NA TYPU UDÁLOSTI (2/2).....	21
SPOLUPRÁCE U UDÁLOSTI	22
ZÁSAHY FIRST RESPONDERŮ V ROCE 2024 (1/2)	22
ZÁSAHY FIRST RESPONDERŮ V ROCE 2024 (2/2)	23
ZÁKLADNÍ ÚDAJE O POŽÁRECH	24

POŽÁRNOST V RÁMCI KRAJE ZA POSLEDNÍCH 5 LET	24
POROVNÁNÍ POŽÁRNOSTI NA ÚZEMÍ JIHOČESKÉHO KRAJE	25
POROVNÁNÍ ZÁKLADNÍCH ÚDAJŮ O POŽÁRECH S ROKEM 2023	25
POŽÁRY DLE OKRESŮ	25
POŽÁRY DLE PŘÍČINY JEJICH VZNIKU NA ÚZEMÍ JIHOČESKÉHO KRAJE (1/2)	26
POŽÁRY DLE PŘÍČINY JEJICH VZNIKU NA ÚZEMÍ JIHOČESKÉHO KRAJE (2/2)	27
POŽÁRY PODLE OBJEKTU VZNIKU (1/2)	27
POŽÁRY PODLE OBJEKTU VZNIKU (2/2)	28
POROVNÁNÍ POČTU UDÁLOSTÍ DLE ORP – POŽÁR	28
POČTY UDÁLOSTÍ V RÁMCI OKRESŮ V ROCE 2024 (POROVNÁNÍ S ROKY 2023 A 2022) – POŽÁR	29
POČET UDÁLOSTÍ DLE MĚSÍCE V ROCE – POŽÁR	29
POČET UDÁLOSTÍ DLE DENNÍ DOBY (PRŮMĚR ZA ROK V %) – POŽÁR	29
POŽÁRY DLE OBCÍ	30
ZÁKLADNÍ ÚDAJE O TECHNICKÝCH ZÁSAZÍCH	36
POROVNÁNÍ ZÁKLADNÍCH ÚDAJŮ O TECHNICKÝCH ZÁSAZÍCH S ROKEM 2023	36
POČET UDÁLOSTÍ DLE MĚSÍCE V ROCE – TECHNICKÁ HAVÁRIE	37
POČET UDÁLOSTÍ DLE DENNÍ DOBY (PRŮMĚR ZA ROK V %) - TH	37
POČTY UDÁLOSTÍ V RÁMCI OKRESŮ V ROCE 2024 (POROVNÁNÍ S ROKY 2023 A 2022) – TH	37
POROVNÁNÍ POČTU UDÁLOSTÍ DLE ORP – TECHNICKÁ HAVÁRIE	38
POČET UDÁLOSTÍ DLE MĚSÍCE V ROCE – DOPRAVNÍ NEHODA	38
POČET UDÁLOSTÍ DLE DENNÍ DOBY (PRŮMĚR ZA ROK V %) - DN	38
POČTY UDÁLOSTÍ V RÁMCI OKRESŮ V ROCE 2024 (POROVNÁNÍ S ROKY 2023 A 2022) – DN	39
POROVNÁNÍ POČTU UDÁLOSTÍ DLE ORP – DOPRAVNÍ NEHODA	39
POČET UDÁLOSTÍ DLE MĚSÍCE V ROCE – ÚNIK NEBEZPEČNÉ CHEMICKÉ LÁTKY	39
POČET UDÁLOSTÍ DLE DENNÍ DOBY (PRŮMĚR ZA ROK V %) - UNL	40
POROVNÁNÍ POČTU UDÁLOSTÍ DLE ORP – ÚNIK NEBEZPEČNÉ CHEMICKÉ LÁTKY	40
POČET UDÁLOSTÍ DLE DENNÍ DOBY (PRŮMĚR ZA ROK V %) - PP	40
PŘEHLED UDÁLOSTÍ DLE TYPU V OBCÍCH	41
JEDNOTKY SDHO S NEJVĚTŠÍM POČTEM ZÁSAHŮ V ROCE 2024 (PRVNÍCH 20)	52
POČTY ZÁSAHŮ JEDNOTEK DLE TYPU UDÁLOSTI	52
POČTY SAMOSTATNÝCH ZÁSAHŮ JEDNOTEK	62
ZÁVAŽNÉ POŽÁRY - OKRES ČESKÉ BUDĚJOVICE	72
ZÁVAŽNÉ POŽÁRY - OKRES ČESKÝ KRUMLOV	73
ZÁVAŽNÉ POŽÁRY - OKRES JINDŘICHŮV HRADEC	74
ZÁVAŽNÉ POŽÁRY - OKRES PÍSEK	75
ZÁVAŽNÉ POŽÁRY - OKRES PRACHATICE	76
ZÁVAŽNÉ POŽÁRY - OKRES STRAKONICE	77
ZÁVAŽNÉ POŽÁRY - OKRES TÁBOR	78
OSTATNÍ VÝZNAMNÉ UDÁLOSTI	79

Definice vybraných pojmů

Dopravní nehoda (DN) – zásah u události mající charakter činností spojených s odstraňováním následků kolize dopravních prostředků.

Evakuované osoby – osoby, které v souvislosti s událostí opustily na pokyn objekt, a to na základě informace o hrozícím nebezpečí.

First responder – JPO, která je vybavena automatickým externím defibrilátorem (AED).

Ostatní mimořádná událost (OMU) – zásah u jiné události, např. epidemie nebo nákaza způsobená nebezpečnou nemocí, zajištění podezřelých zásilek, a dále pak všechny zásahy u událostí, které nelze klasifikovat předchozími kategoriemi.

Planý poplach (PP) – činnost jednotky vyvolaná z důvodu ohlášení požáru nebo jiné události, která se nepotvrdila.

Požárem se rozumí událost definovaná v § 1 písm. m) vyhlášky č. 246/2001 Sb., o stanovení podmínek požární bezpečnosti a výkonu státního požárního dozoru (vyhláška o požární prevenci).

Přímá škoda – hmotná újma na majetku vzniklá působením ohně, vysoké teploty požáru, kouře, vody nebo jiných hasiv. Vyjadřuje se v peněžních jednotkách. Eviduje se bez ohledu na způsob jejího uhrazení, náklady spojené s likvidací požářiště se do přímých škod nezahrnují.

Radiační havárie a nehoda – zásah u události spojené s nepřípustným uvolněním radioaktivních látek nebo ionizujícího záření (definice radiační nehody uvedena v § 4 odst. 1 písm. c) a radiační havárie v § 4 odst. 1 písm. d) zákona č. 263/2016 Sb., atomový zákon).

Technická havárie (TH) – zásah u události vedoucí k odstranění nebezpečí nebo nebezpečných stavů.

Událost – veškeré požáry, dopravní nehody, technické havárie, úniky nebezpečné chemické látky, radiační havárie a nehody, ostatní mimořádné události a plané poplachy spojené se zásahy jednotek PO a složek integrovaného záchranného systému.

Uchráněné hodnoty (UH) – uchráněné hodnoty hasebním zásahem jsou rozdílem mezi hodnotou objektu a majetku napadeného požárem a vzniklou přímou škodou.

Únik nebezpečné chemické látky (UNL) – zásah u události spojený s nežádoucím uvolněním nebezpečných chemických látek včetně ropných produktů (během výroby, dopravy nebo manipulace) a ostatních látek. Zásah k omezení nebo snížení rizika nekontrolovaného úniku hořlavých, výbušných, žíravých, jedovatých, zdraví škodlivých, radioaktivních a jiných nebezpečných látek, ropných produktů, případně ostatních látek do životního prostředí (zemní plyn, kyseliny a jejich soli, louhy apod.) včetně závažných havárií dle zákona č. 224/2015 Sb., o prevenci závažných havárií způsobených vybranými nebezpečnými chemickými látkami nebo chemickými směsmi a o změně zákona č. 634/2004 Sb., o správních poplatcích, ve znění pozdějších předpisů, (zákon o prevenci závažných havárií).

Usmrčené osoby (U) – za úmrtí je považováno úmrtí do 24 hodin od vzniku či ohlášení události. Usmrcená osoba při požáru je i ta, která zemřela do 30 dnů od vzniku požáru, nastala-li smrt podle lékařského posudku následkem zranění při požáru (je-li možno tento údaj zjistit).

Zachráněné osoby – osoby, které v souvislosti s událostí opustily objekt s nezbytnou pomocí záchranáře.

Zásah – činnost jednotky PO a složky IZS u události nezávisle na tom, zda je za ni požadována finanční náhrada.

Zpráva o činnosti – Zahrnuje poskytování pohotovostních a jiných služeb nebo prací, které jsou zpravidla předem ohlášeny a dohodnuty a následně ve vhodném/domluveném termínu plánovitě plněny. Jedná se o činnosti, u kterých nehrozí bezprostřední ohrožení, nebo jednotka PO provádí činnosti k předcházení vzniku potenciálního ohrožení.

Zraněné osoby (Z) – za zranění je považováno i ošetření na místě, vyšetření lékařem nebo pozorování zdravotního stavu.

Zranění v souvislosti s požárem – jestliže toto poškození zdraví nemělo za následek smrt ihned nebo do 30 dnů od vzniku požáru.

Živelní pohroma (ŽP) – zásah u události spojený s likvidací následků škodlivě působících sil a jevů vyvolaných plošně přírodními vlivy, které ohrožují životy, zdraví, majetek nebo životní prostředí – povodně, záplavy, deště, vliv sněhu, námrazy, větrné smrště, sesuvy půdy, zemětřesení apod. Do této kategorie se zařídují zejména události, které jsou spojeny s vyhlášením stavu nebezpečí, stupně povodňové aktivity apod. Do jednotlivých podskupin se událost zařídí podle jejího převažujícího charakteru.

Použité zkratky

AČR	Armáda České republiky
CAS	cisternová automobilová stříkačka
DP	dýchací přístroj
DV	datová věta
HZS	hasičský záchranný sbor
HZSP	hasičský záchranný sbor podniku
JHC	Jihočeský kraj
JPO	jednotka požární ochrany
JSDHO	jednotka sboru dobrovolných hasičů obce
JSDHP	jednotka sboru dobrovolných hasičů podniku
KVS	krajská veterinární správa
LZS	Letecká záchranná služba Jihočeského kraje
OA	osobní automobil
OP	ochranné prostředky
KOPIS	Operační a informační středisko HZS Jihočeského kraje
ORP	obec s rozšířenou působností
PČR	Policie České republiky
PO	požární ochrana
PS	požární stanice
RZA	rychlý zásahový automobil
SDH	sbor dobrovolných hasičů
SDHO	sbor dobrovolných hasičů obce
SSU	statistické sledování událostí
Sum-U	Počet usmrcených osob
Sum-Z	Počet zraněných osob
SVS	Státní veterinární správa
SŽ	Správa železnic
UH	uchráněná hodnota
ÚO	územní odbor
VZ	velitel zásahu
VZS	Vodní záchranná služba ČČK, z.s.
ZOČ	Zpráva o činnosti.
ZZS	Zdravotnická záchranná služba Jihočeského kraje

Základní údaje vztažené k Jihočeskému kraji

Za období od 1. 1. 2024 do 31. 12. 2024 bylo na KOPIS HZS JHC nahlášeno celkem 12 281 událostí. Přibližně každých 43 minut vznikla 1 událost, kterou museli hasiči v Jihočeském kraji vyřešit. (Všechny počty událostí a zásahů jsou zde uváděny bez taktických cvičení a bez technologických testů).

Operátoři linky 112 v Jihočeském kraji za rok 2024 přijali 126 194 hovorů, počet volání na linku 150 byl v Jihočeském kraji 17 400. Celkem bylo přijato 143 594 hovorů. Na základě hovorů bylo v roce 2024 operátory linky 112 založeno 22 288 datových vět, a to 7 536 pro HZS ČR, 5 965 pro PČR a 8 787 pro ZZS.

V roce 2024 došlo na území Jihočeského kraje k poklesu počtu požárů vzhledem k roku 2022. Celkový počet požárů v roce 2023 byl 1 170, v roce 2024 byl tento počet 1 031. Požáry v roce 2024 způsobily hmotnou škodu ve výši 186 672 600 Kč.

Nejčastější příčinou vzniku došetřovaných požárů byla nedbalost osob a technické závady. Celkem vzniklo 303 požárů z nedbalosti a 217 požárů vzniklo vlivem technické závady. Mezi ostatní méně zastoupené kategorie příčin vzniku požárů patří např. úmysl, samovznícení, výbuch, topidla atd.

Při 303 požárech z nedbalosti byla způsobena přímá škoda ve výši 43 307 900 Kč. Tento počet požárů tvoří 29,40 % z celkového počtu. Bylo při nich zraněno 21 osob a celkem 4 osoby usmrceny.

Při 217 požárech vlivem technické závady vznikla přímá škoda ve výši 90 469 200 Kč. Tento počet požárů tvoří 21,07 % z celkového počtu požárů. Bylo při nich zraněno 15 osob a 1 osoba byla usmrcena.

Nejvíce požárů bylo evidováno na území okresu České Budějovice – 274 požárů, což je 26,58 % z celkového počtu požárů za rok 2024. Nejméně požárů bylo evidováno na území okresu Prachatice – 94 požárů, což je 9,12 % z celkového počtu požárů v roce 2024.

Včasnými a účinnými hasebními zásahy jednotek PO a občanů byly na majetku uchráněny hodnoty v celkové výši 476 871 000 Kč. Hodnoty uchráněné zejména při únicích ropných a jiných chemických produktů jsou značné, ale nejsou z důvodu obtížného vyčíslení ve výše uvedeném údaji zahrnuty. Uchráněné hodnoty se vyčísľují pouze pro požáry.

Nejčastějším typem událostí jsou technické havárie. V roce 2024 došlo k nepatrnému poklesu počtu těchto událostí oproti roku 2023 a to z celkového počtu 8 437 na počet 8 421.

Dopravních nehod s účastí jednotek HZS JHC bylo za rok 2024 zaznamenáno 1 530. I v tomto případě došlo k nepatrnému poklesu oproti roku 2023, kdy bylo těchto událostí zaznamenáno 1 584.

Při svých zásazích se hasiči setkali s 298 usmrcenými a 2 398 zraněnými osobami, které museli v mnoha případech vyprošťovat, nebo poskytovat zraněným předlékařskou první pomoc. Při všech zásazích jednotek požární ochrany bylo bezprostředně zachráněno 2 132 osob a 1 960 osob bylo evakuováno.

Rozbor požárů byl proveden ve smyslu ustanovení § 50 odst. 5 zákona č. 133/1985 Sb., o požární ochraně, v platném znění.

Počty událostí v rámci jednotlivých ÚO

ÚO	Požár	DN	UNL	TH	OMU+PP	Celkem
České Budějovice	274	438	183	2 235	258	3 388
Český Krumlov	143	158	88	1 365	92	1 846
Jindřichův Hradec	122	227	79	1 456	77	1 961
Písek	128	158	72	646	49	1 053
Prachatice	94	158	48	902	36	1 238
Strakonice	105	171	53	842	68	1 239
Tábor	164	220	99	974	97	1 554
Jiné	1	0	0	1	0	2
Celkem	1031	1530	622	8421	677	12 281

Počty zásahů jednotek PO v rámci jednotlivých ÚO

	Celkem	HZS ČR	SDH obcí	HZS podniků	SDH podniků
České Budějovice	3 998	2 732	1 117	146	3
Český Krumlov	2 223	1 220	875	128	0
Jindřichův Hradec	2 411	1 208	1 144	58	1
Písek	1 322	826	462	34	0
Prachatice	1 513	794	677	36	6
Strakonice	1 473	940	470	63	0
Tábor	1 941	1 194	686	60	1
Jiné	4	1	3	0	0
Celkem	14 885	8 915	5 434	525	11

Celkem osob (usmrceno, zraněno, evakuováno a zachráněno) – dle ÚO

	Usmrcených osob	Zraněných osob	Zraněných prof. hasičů	Zraněných dobr. hasičů	Evakuované osoby	Zachráněné osoby
České Budějovice	80	587	8	2	444	491
Český Krumlov	30	293	2	1	121	318
Jindřichův Hradec	50	462	2	1	531	422
Písek	25	209	3	1	244	171
Prachatice	26	266	4	0	41	236
Strakonice	36	231	1	2	269	180
Tábor	51	350	1	0	310	314
Celkem	298	2398	21	7	1960	2132

Zraněné a usmrcené osoby – celkem

Kategorie	Usmrcené		Zraněné	
Děti do 15 let	0 / 0	*)	0 / 101	*)
Osoby od 15 do 60 let	1 / 124	*)	0 / 1 364	*)
Osoby nad 60 let	6 / 174	*)	0 / 933	*)
Hasiči HZS ČR	0		21	
Hasiči HZS podniku	0		1	
Hasiči SDH, ostatní HZS	0		7	
Osoby ve složkách IZS	0		0	
Celkem	7/298		0/2 427	

*) - Od roku 2014 se počet zraněných a usmrcených civilních osob upřesňuje na počet v přímé souvislosti s požárem.
Hodnoty jsou zobrazeny v pořadí - [Počet v přímé souvislosti s požárem] / [Počet celkem]

Celkový přehled událostí v Jihočeském kraji v roce 2024, porovnání s rokem 2023

	2023			2024			
Typ události	počet	tj.	uchráněno	počet	tj.	uchráněno	Rozdíl
		v %	(v tis. Kč)		v %	(v tis. Kč)	
Požár (P) – Celkem	1170	9,55	-	1 031	8,4	-	-11,88
Požár	1133	9,25	865 604,00	995	8,1	476 871,00	-12,18
Požár bez účasti JPO	37	0,3	-	36	0,29	-	-2,70
Dopravní nehoda (DN) – celkem	1584	12,92		1 530	12,46		-3,41
Dopravní nehoda silniční	1497	12,22	-	1 483	12,08	-	-0,94
Dopravní nehoda silniční hromadná	25	0,2	-	10	0,08	-	-60,00
Dopravní nehoda železniční (vč. metra)	58	0,47	-	33	0,27	-	-43,10
Dopravní nehoda letecká	4	0,03	-	4	0,03	-	0,00
Dopravní nehoda - ostatní	0		-	0		-	
Únik nebezpečné chemické látky (UNL) – celkem	413	3,37		622	6,76		50,61
Únik plynu/aerosolu	20	0,16	-	207	3,38	-	935,00
Únik kapaliny (mimo ropných produktů)	7	0,06	-	11	0,09	-	57,14
Únik ropných produktů	383	3,13	-	401	3,27	-	4,70
Únik pevné látky	0		-	0		-	
Únik nebezpečné chem. látky - ostatní	3	0,02	-	3	0,02	-	0,00
Technická havárie (TH) – celkem	8437	68,9		8 421	68,57		-0,19
Technická havárie	0		-	0		-	
Technická pomoc	7486	61,13	-	7 531	61,32	-	0,60
Technologická pomoc	6	0,05	-	5	0,04	-	-16,67
Ostatní pomoc	945	7,72	-	885	7,21	-	-6,35
Radiační havárie a nehoda (RHN)	0			0			
Radiační havárie a nehoda	0		-	0		-	
Ostatní mimořádné události (OMU) – celkem	5	0,04		7	0,06		40,00
Ostatní mimořádné události (epidemie, nákazy a jiné)	5	0,04	-	7	0,06	-	40,00
Planý poplach (PP) – celkem	637	5,2		670	5,46		5,18
Planý poplach	637	5,2	-	670	5,46	-	5,18
Celkem	12246		875 604,00	12 281		476 871,00	

Přehled událostí v obcích dle počtu obyvatel

	Požár	DN	UNL	TH	OMU+PP	Celkem
Obyvatel v obci: 1 - 199	84	147	19	433	20	703
Obyvatel v obci: 200 - 499	138	288	59	1 136	62	1 683
Obyvatel v obci: 500 - 999	126	201	49	957	45	1 378
Obyvatel v obci: 1 000 - 1 999	135	166	69	1 021	45	1 436
Obyvatel v obci: 2 000 - 4 999	148	210	102	1 343	83	1 886
Obyvatel v obci: 5 000 - 9 999	103	187	88	1 168	72	1 618
Obyvatel v obci: 10 000 - 19 999	39	28	26	422	51	566
Obyvatel v obci: 20 000 - 49 999	138	140	118	970	113	1 479
Obyvatel v obci: 50 000 - 99 999	113	162	91	960	186	1 512
Obyvatel v obci: 100 000 - 2 000 000	0	0	0	0	0	0
Neurčené obce	0	0	0	0	0	0
Obce s neurčeným počtem obyvatel	7	1	1	11	0	20

Celkový přehled událostí v Jihočeském kraji v roce 2024

	Požár	DN	UNL	TH	OMU+PP	Celkem
Počet událostí	1 031	1 530	622	8 421	677	12 281
- s vícenásobným zásahem	0	0	0	69	0	69
Počet usmrčených osob	10	42	0	246	0	298
Počet usmrčených hasičů - HZS	0	0	0	0	0	0
Počet usmrčených hasičů - SDH	0	0	0	0	0	0
Počet zraněných osob	56	1 189	7	1 144	2	2 398
Počet zraněných hasičů - HZS	7	6	0	9	0	22
Počet zraněných hasičů - SDH	4	0	0	3	0	7
Počet zraněných hasičů - neurč. JPO	0	0	0	0	0	0
Počet zraněných jiných složek IZS	0	0	0	0	0	0
Počet evakuovaných osob	590	348	24	939	59	1 960
Počet záchráněných osob	20	535	0	1 576	1	2 132
Počet zásahů všech jednotek PO	2 060	1 911	667	9 433	814	14 885
Počet vícenásobných zásahů	0	0	0	262	0	262
- zasahujících hasičů	11 517	8 642	2 874	40 405	4 034	67 472
Počet zásahů jednotek HZS	995	1 612	569	5 106	624	8 906
- s vícenásobným zásahem	0	0	0	18	0	18
- zasahujících hasičů	5 642	7 164	2 440	20 839	3 243	39 328
Počet zásahů jednotek SDH obcí	1 006	226	83	3 970	149	5 434
- s vícenásobným zásahem	0	0	0	241	0	241
- zasahujících hasičů	5 644	1 170	375	18 505	661	26 355
Počet zásahů jednotek HZS podniků	55	72	14	347	37	525
- s vícenásobným zásahem	0	0	0	3	0	3
- zasahujících hasičů	221	306	59	1 043	129	1 758
Počet zásahů jednotek SDH podniků	2	0	1	4	4	11
- s vícenásobným zásahem	0	0	0	0	0	0
- zasahujících hasičů	5	0	0	12	1	18
Počet zásahů ostatních jednotek	2	1	0	6	0	9
- s vícenásobným zásahem	0	0	0	0	0	0
- zasahujících hasičů	5	2	0	6	0	13
Počet zásahů neurčených jednotek	0	0	0	0	0	0
- s vícenásobným zásahem	0	0	0	0	0	0
- zasahujících hasičů	0	0	0	0	0	0

Počty hovorů na tísňovou linku v Jihočeském kraji za posledních 5 let

Rok	Celkem hovorů	Celkem na 112	Celkem na 150	DV	DV	DV	DV
				celkem	pro HZS	pro PČR	pro ZZS
2024	143 594	126 194	17 400	22 288	7 536	5 965	8 787
2023	180 543	157 492	23 051	22 728	8 277	5 852	8 599
2022	141 010	124 184	16 826	24 397	7 390	6 837	10 170
2021	132 987	116 188	16 799	21 316	6 980	5 770	8 566
2020	129 907	113 264	16 635	18 766	6 883	4 792	7 091

Počet událostí dle měsíce v roce – celkové součty

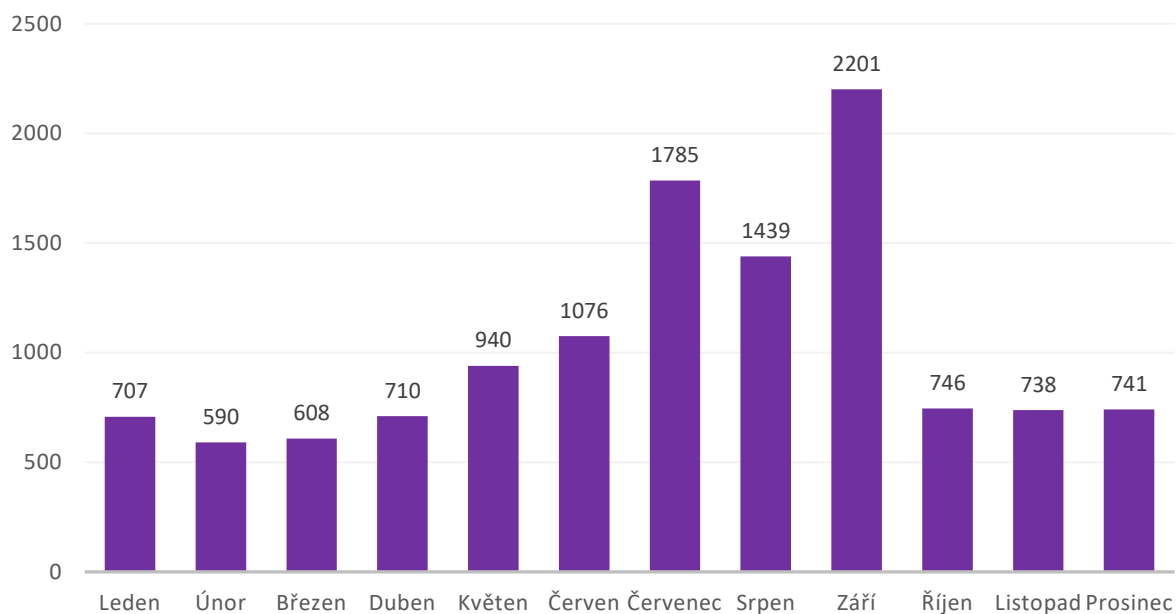

Počet událostí dle denní doby (průměr za rok v %) - celkem

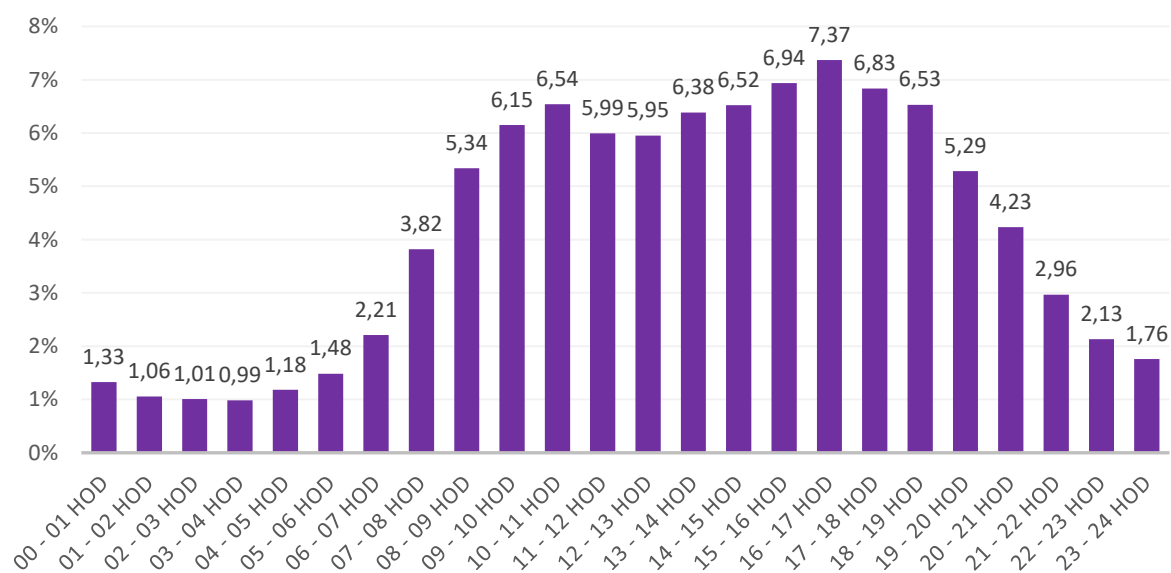

Počty událostí v rámci okresů v roce 2024 (porovnání s roky 2023 a 2022)

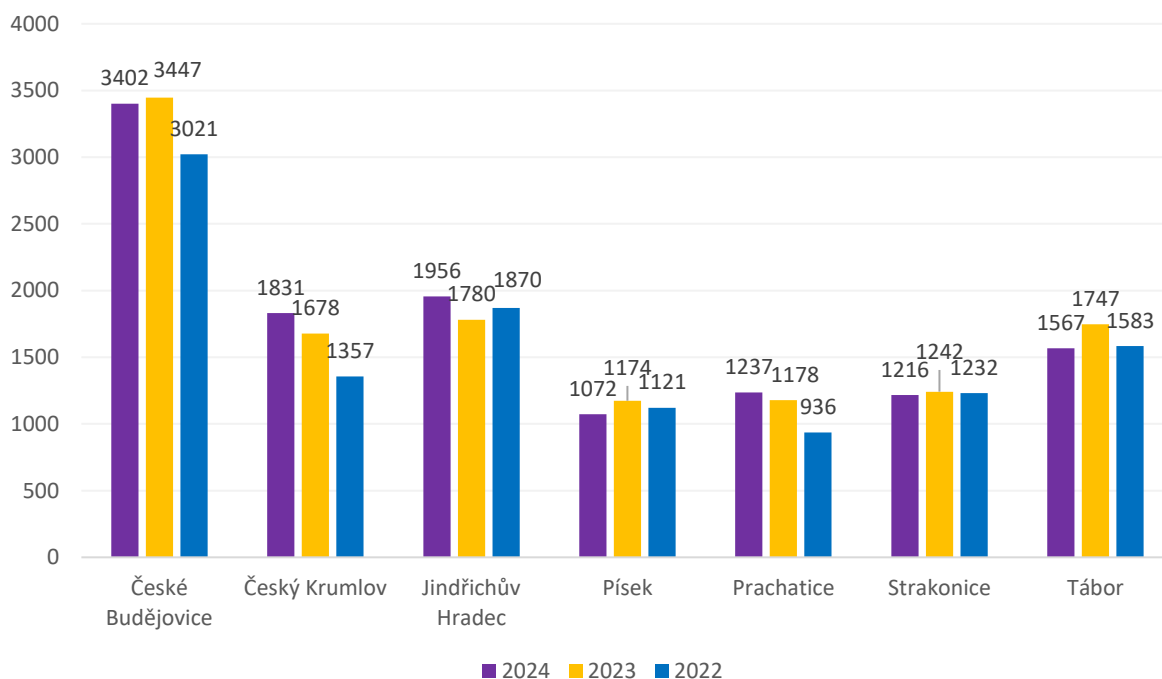

Porovnání počtu událostí dle ORP – celkové součty

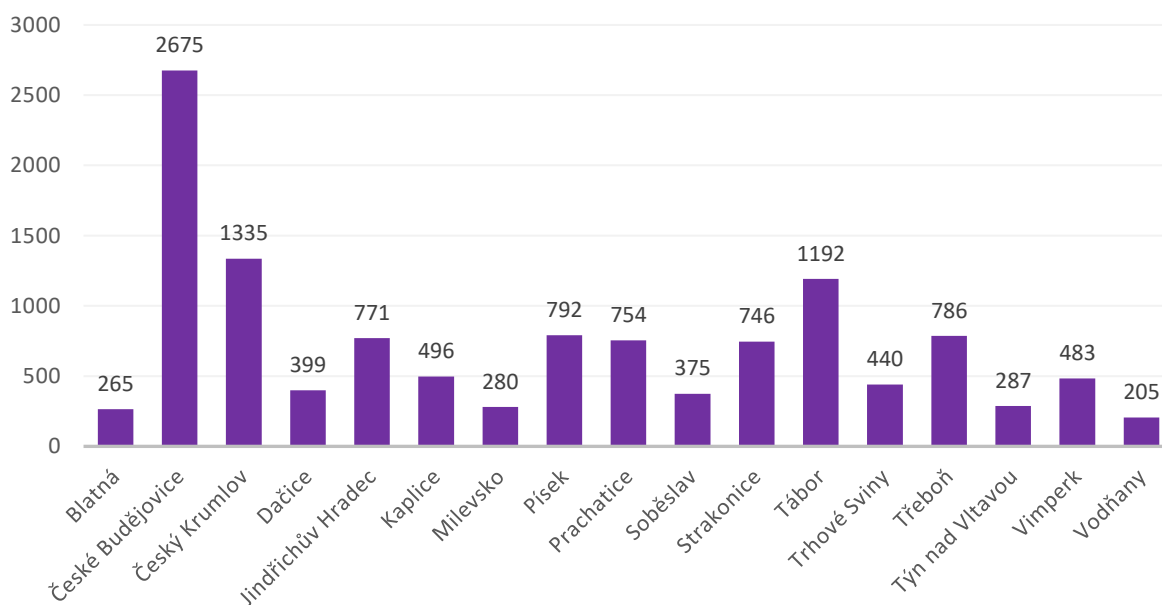

Události – poměr jednotlivých typů

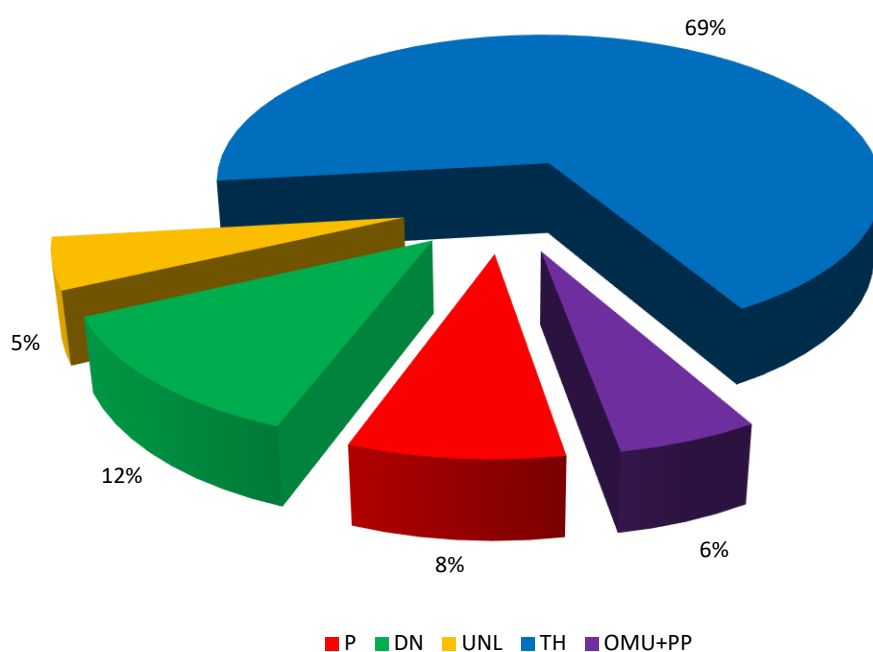

Dopravní nehody – poměr jednotlivých typů

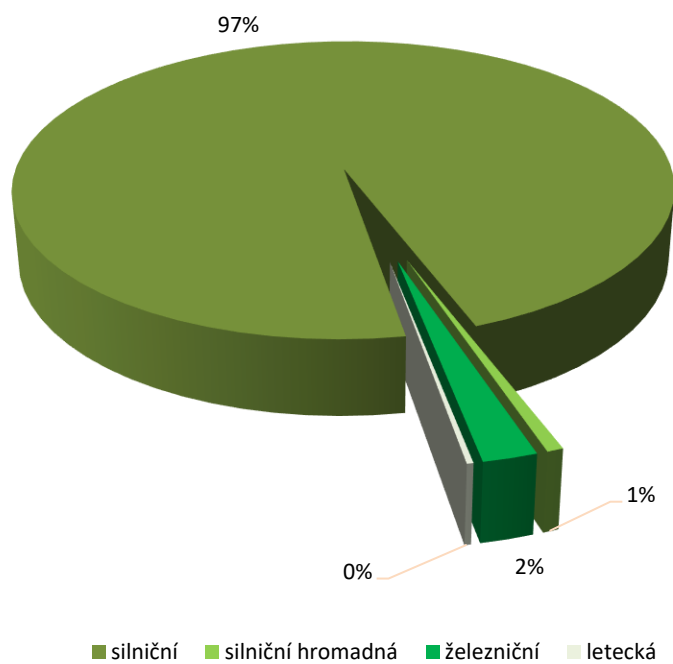

Únik nebezpečné chemické látky – poměr jednotlivých typů

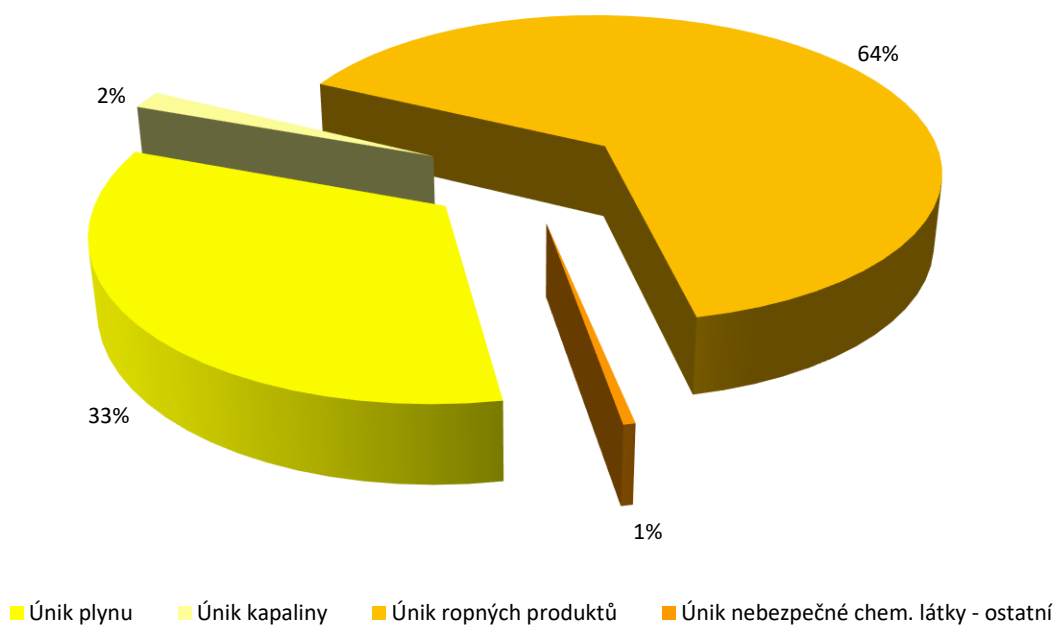

Technická havárie – poměr jednotlivých typů

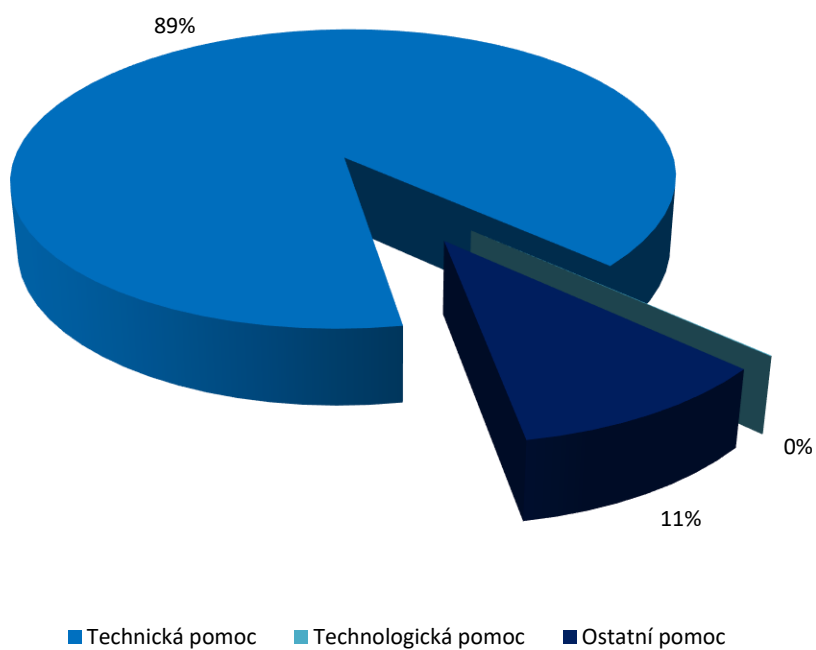

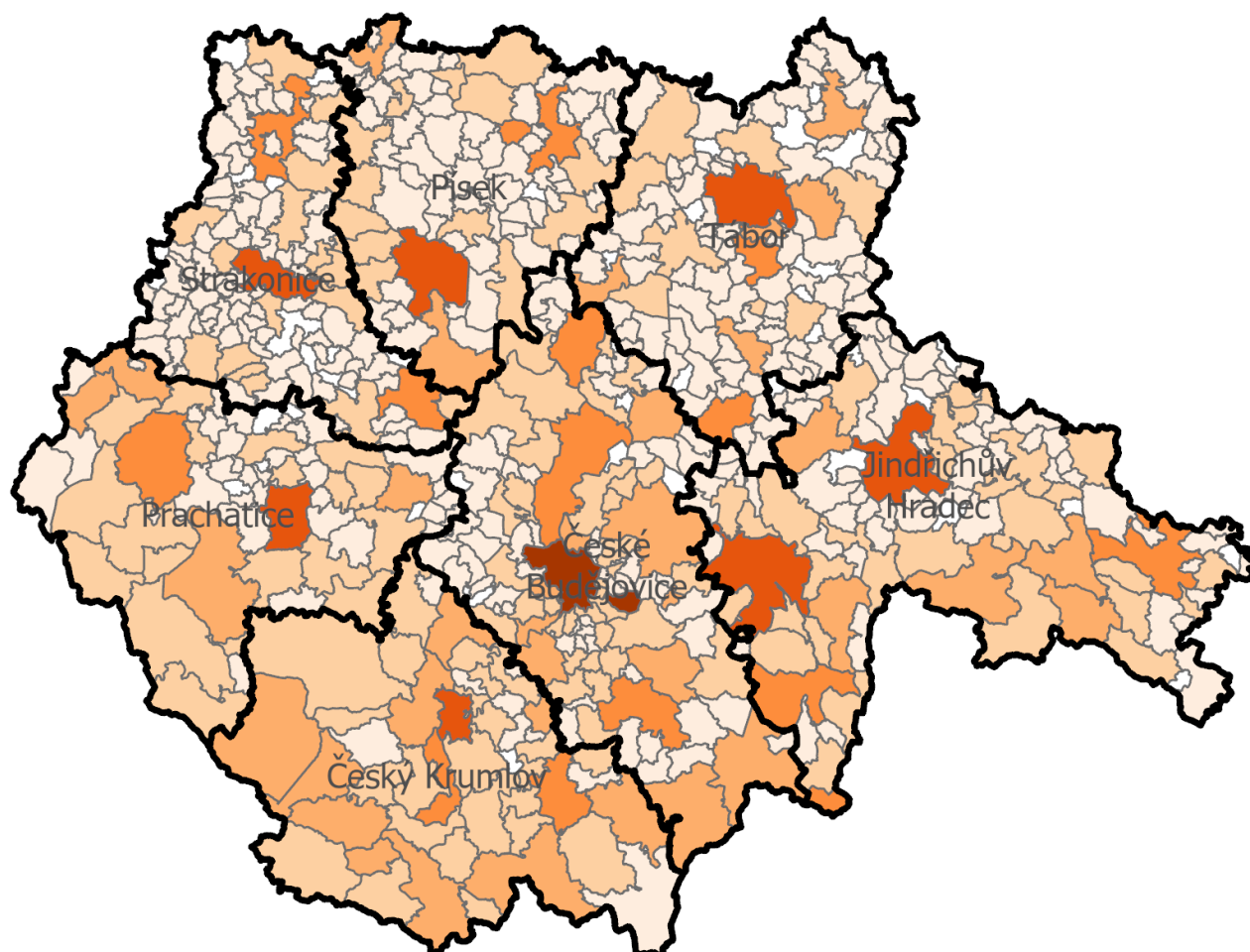

Celkem

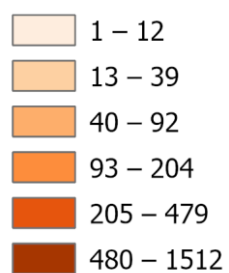

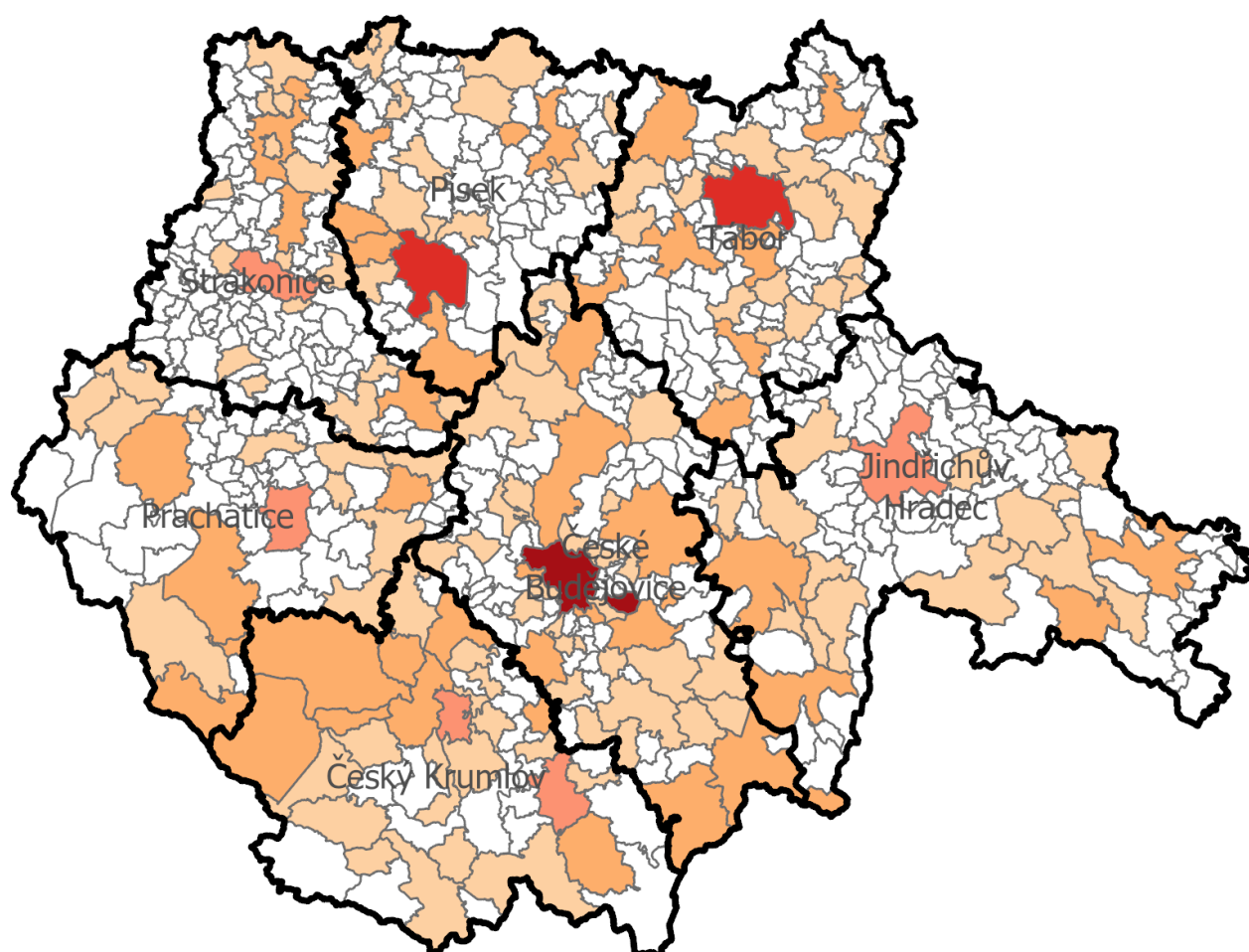

Požáry

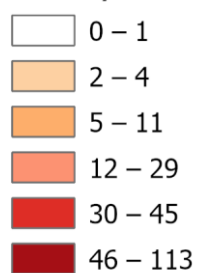

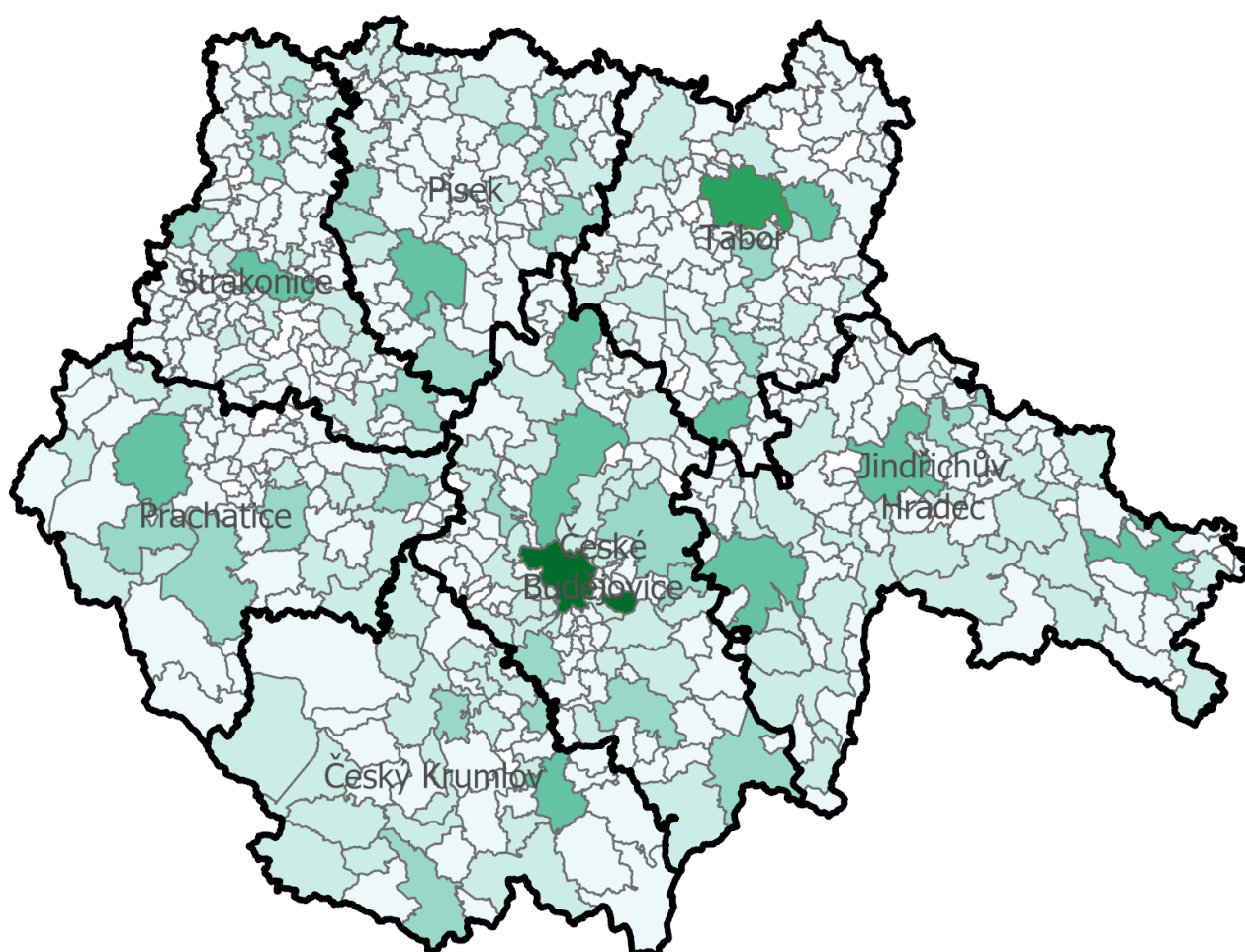

Dopravní nehody

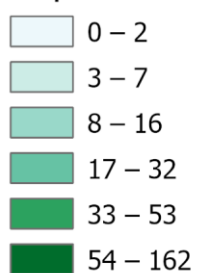

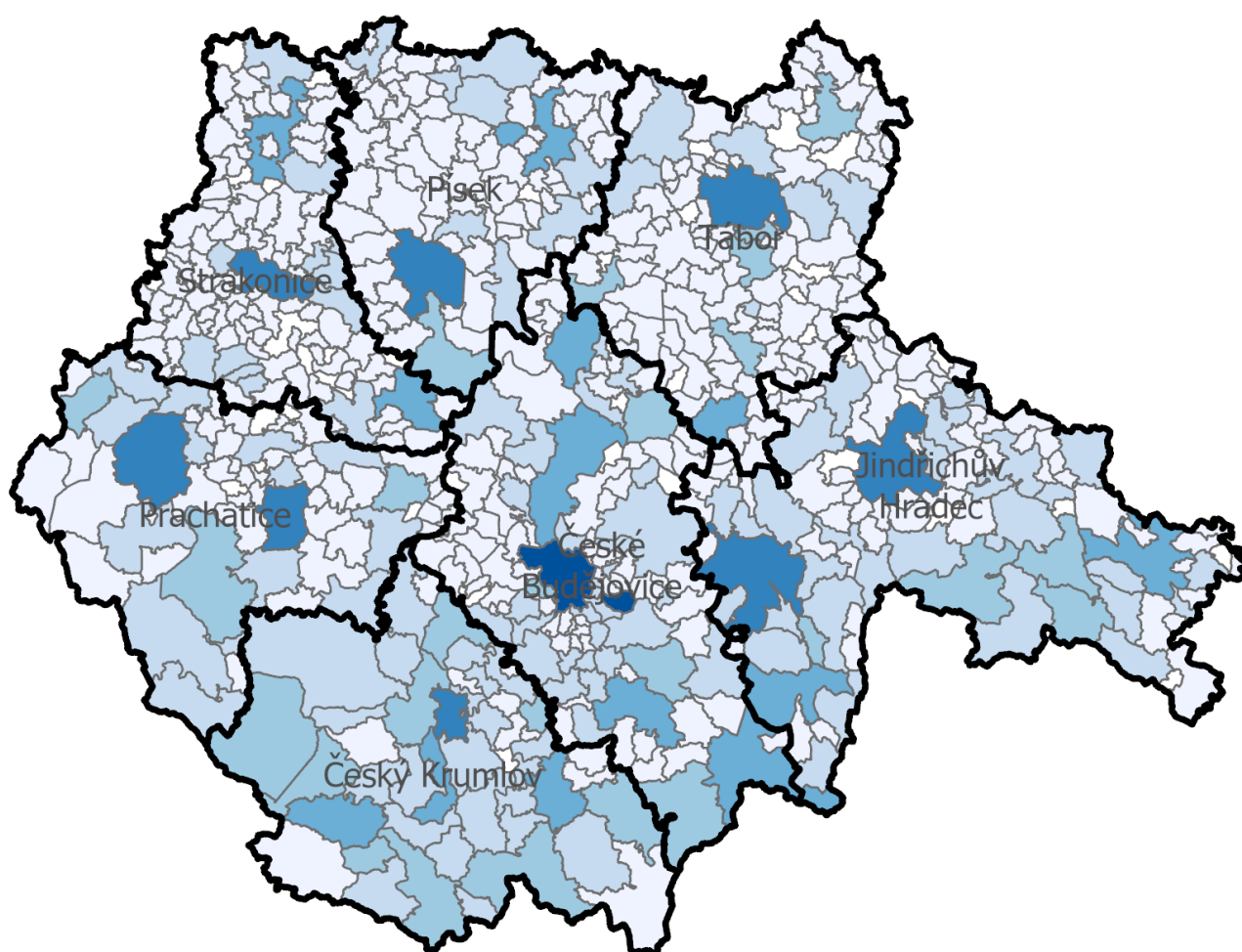

Technické havárie

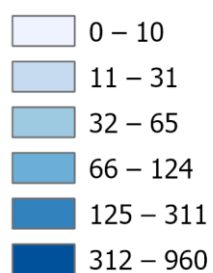

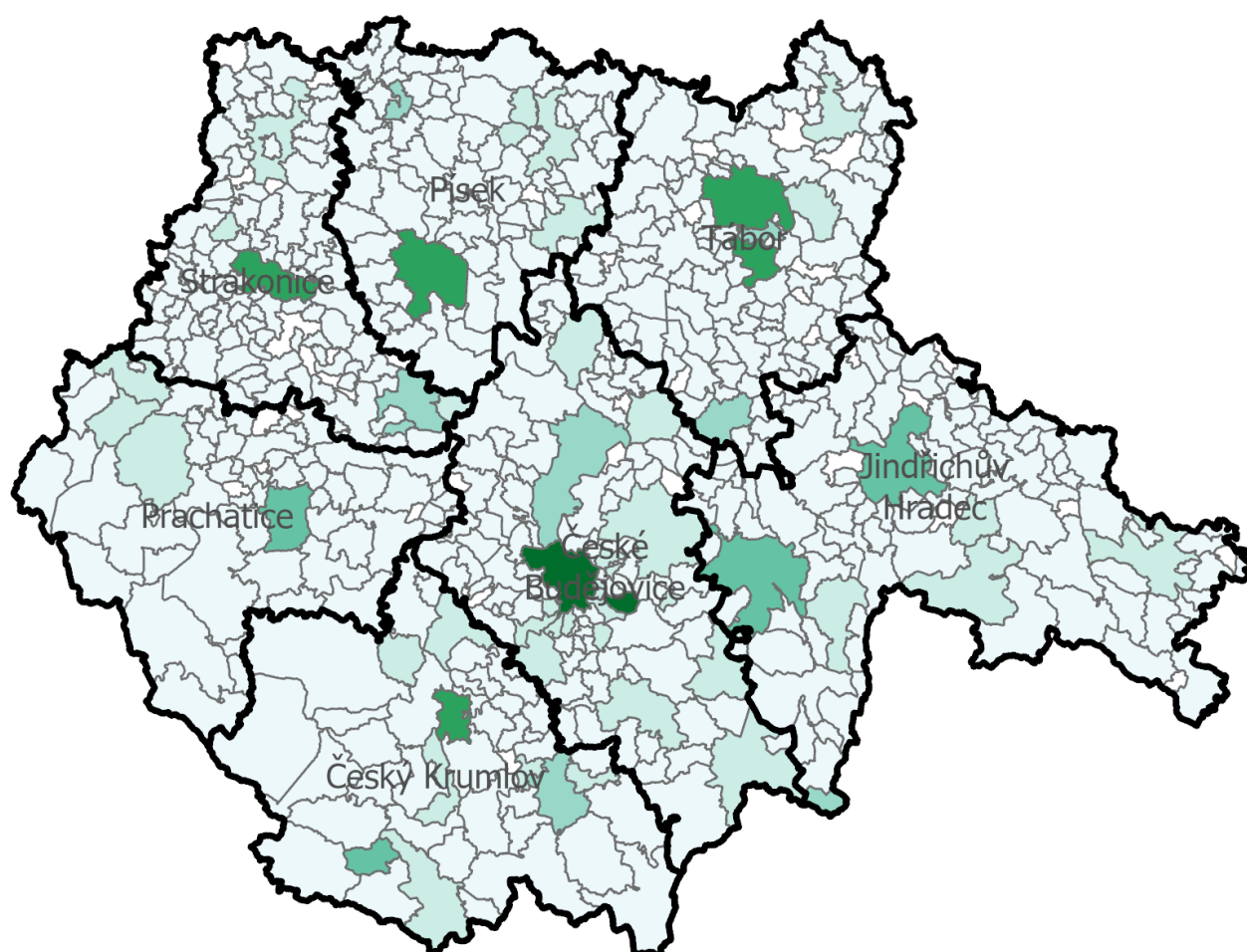

Plané poplachy

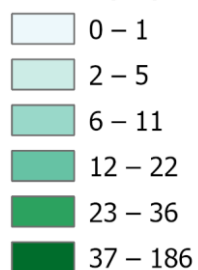

Informace o jednotkách PO

Celkem událostí, kde jednotka zasahovala	12 245
Celkem hasičů	67 472
Průměrný počet hasičů na zásah	4,53
Průměrná vzdálenost k zásahu (km)	8,35
Celkem zásahů samostatných	10 509
Průměrná doba zaneprázdnění JPO u zásahu (min.)	106,79
Celkem výjezdů bez zásahu	436
Počet zásahů nad 10 km	3 576
Počet událostí, kdy se dostavila místní jednotka	3 725
- z toho místní jednotka je první	3 233
- z toho místní jednotka byla odvolána	79
- z toho místní jednotka nezasahovala první	413
Místní jednotka nepovolána	4 450
Místní jednotka, ač povolána, se nedostavila	73
Místní jednotka nezasahovala	17
Místní jednotka není	777
Celkem použití ochranných prostředků u událostí	684
Celkem zásahů se vzduchovými dýchacími přístroji	1 241
Celkem zásahů s protichemickými obleky	15
Celkem zásahů s obleky proti sálavému teplu	117
Celkem zásahů s jinými ochrannými prostředky	752
Celkem zásahů s OP pro potápěče	9

Počty zásahů jednotek HZS kraje (JPO I)

	Stanice	Požár	DN	UNL	TH	OMU+PP	Celkem
316011	HS Blatná	20	36	8	164	6	234
313011	HS Dačice	29	48	6	141	8	232
312013	HS Frymburk	25	31	14	127	22	219
312011	HS Kaplice	39	43	20	171	16	289
312012	HS Křemže	18	21	10	109	4	162
314011	HS Milevsko	31	48	15	143	12	249
317011	HS Soběslav	45	72	19	159	14	309
311011	HS Suché Vrbné	44	249	90	251	27	661
311012	HS Trhové Sviny	32	48	19	158	10	267
313012	HS Třeboň	46	85	22	255	34	442
311013	HS Týn nad Vltavou	34	56	22	177	8	297
315011	HS Vimperk	28	66	14	180	12	300
316012	HS Vodňany	27	71	17	82	19	216
311010	CHS České Budějovice	160	134	47	936	196	1 473
312010	CHS Český Krumlov	51	70	34	416	50	621
313010	CHS Jindřichův Hradec	41	100	32	326	29	528
314010	CHS Písek	85	100	54	264	34	537
315010	CHS Prachatice	60	74	26	289	22	471
316010	CHS Strakonice	67	102	26	304	29	528
317010	CHS Tábor	106	145	71	448	70	840

Výjezdy jednotek PO dle vzdálenosti

	Požár	DN	UNL	TH	OMU+PP	Celkem
do 1 km	277	99	101	1 767	161	2 405
1 - 2 km	217	121	73	1 315	116	1 842
2 - 3 km	178	105	80	984	116	1 463
3 - 4 km	143	132	67	814	103	1 259
4 - 5 km	149	136	50	805	60	1 200
5 - 6 km	101	109	32	454	36	732
6 - 7 km	85	102	15	336	35	573
7 - 8 km	96	108	24	356	33	617
8 - 9 km	73	78	26	232	17	426
9 - 10 km	100	103	22	325	20	570
11 - 15 km	312	388	88	828	67	1 683
16 - 20 km	145	204	43	365	28	785
nad 20 km	153	217	46	576	10	1 002

Počty zásahů dle kategorie JPO

	Požár	DN	UNL	TH	OMU+PP	Celkem
Počet událostí	1 031	1 530	622	8 421	677	12 281
- s vícenásobným zásahem	0	0	0	69	0	69
Počet zásahů všech jednotek PO	2 060	1 911	667	9 433	814	14 885
Počet vícenásobných zásahů	0	0	0	262	0	262
- zasahujících hasičů	11 517	8 642	2 874	40 405	4 034	67 472
Počet zásahů jednotek HZS	995	1 612	569	5 106	624	8 906
- s vícenásobným zásahem	0	0	0	18	0	18
- zasahujících hasičů	5 642	7 164	2 440	20 839	3 243	39 328
Počet zásahů jednotek SDH obcí	1 006	226	83	3 970	149	5 434
- s vícenásobným zásahem	0	0	0	241	0	241
- zasahujících hasičů	5 644	1 170	375	18 505	661	26 355
Počet zásahů jednotek HZS podniků	55	72	14	347	37	525
- s vícenásobným zásahem	0	0	0	3	0	3
- zasahujících hasičů	221	306	59	1 043	129	1 758
Počet zásahů jednotek SDH podniků	2	0	1	4	4	11
- zasahujících hasičů	5	0	0	12	1	18
Počet zásahů ostatních jednotek	2	1	0	6	0	9
- zasahujících hasičů	5	2	0	6	0	13
Počet zásahů neurčených jednotek	0	0	0	0	0	0
- zasahujících hasičů	0	0	0	0	0	0

Porovnání počtu zásahů jednotek HZS a SDH obcí v rámci ÚO

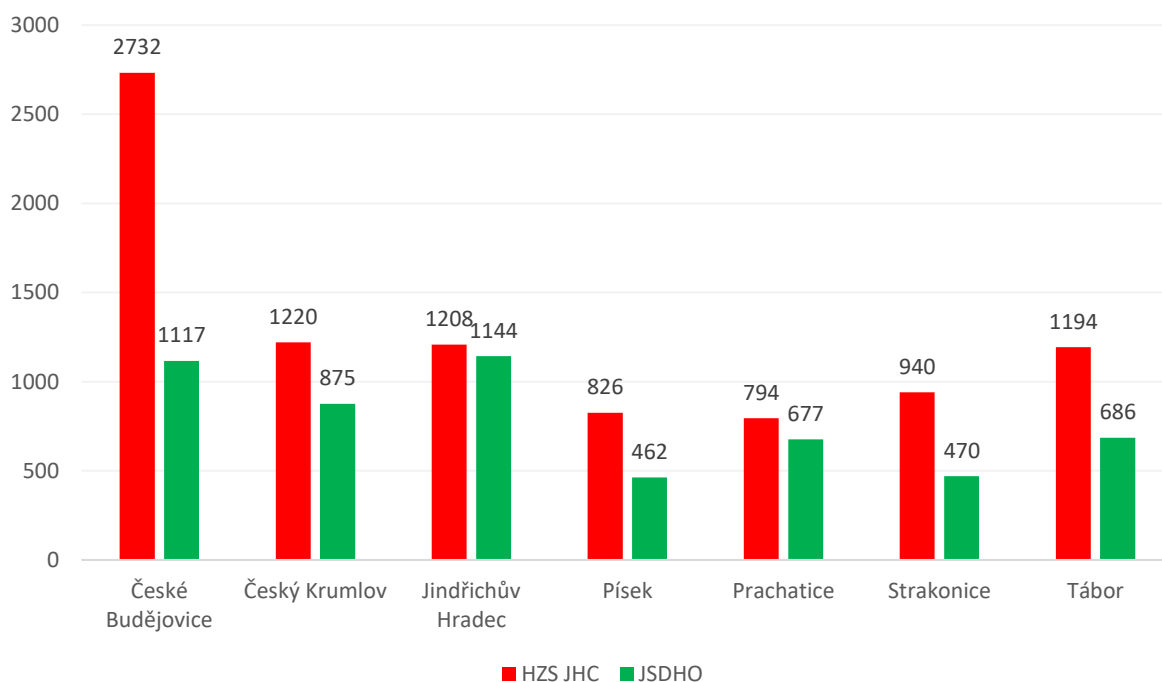

Poměr zásahů jednotek HZS a SDH na území Jihočeského kraje – celkem v %

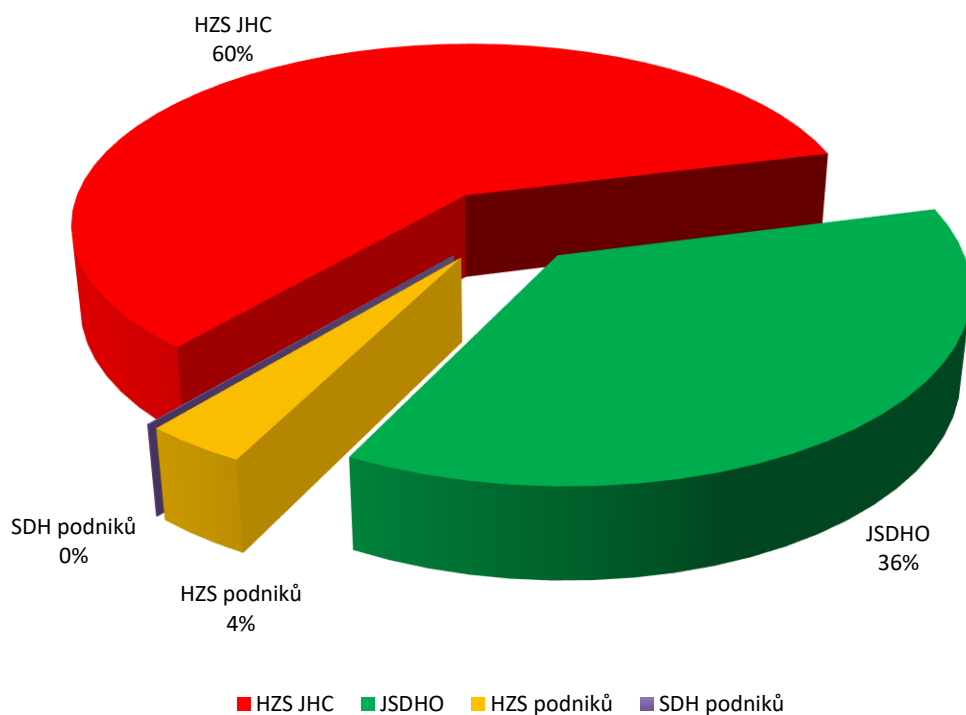

Činnost jednotky v závislosti na typu události (1/2)

	Požár	DN	UNL	TH	OMU+PP	Celkem
Požární asistence	74	1	4	9	4	92
Asistence při vyhledávání/likvidaci NVS	0	2	0	4	4	10
Průzkum	1 738	1 820	656	8 019	599	12 832
Použití hasicích přístrojů	49	3	0	2	0	54
Použití asanační lišty nebo nárazníkové proudnice	4	0	0	7	0	11
Použití jednoduchých hasicích prostředků	115	1	0	4	1	121
Použití vody dodávané proudem D - počet proudů	79	0	0	5	0	84
Použití vody dodávané proudem C - počet proudů	432	0	0	39	4	475
Použití vody dodávané proudem B - počet proudů	39	0	1	8	0	48
Použití vody z otočné proudnice - počet	28	0	0	0	0	28
Použití vysokotlaké vody - počet proudů	527	35	4	38	9	613
Použití vysokotlaké vodní mlhy - počet proudů	3	0	0	0	0	3
Použití smáčedla	13	0	0	0	0	13
Použití prášku z mobilní techniky	1	0	0	0	0	1
Hašení zvláštními technickými prostředky a hasivy	25	0	0	1	0	26
Čerpání a odčerpávání vody	10	0	0	672	0	682
Dálková doprava vody hadicemi	31	0	0	0	0	31
Dálková doprava vody kyvadlová	123	0	0	2	1	126
Doplňování vody	212	0	1	6	1	220
Chlazení	66	2	0	9	0	77
Odvětrání prostorů přirozené	183	0	32	51	14	280
Odvětrání prostorů nucené	118	0	1	12	3	134
Izolace, separace látek	2	2	1	1	0	6
Neutralizace	0	0	2	0	0	2
Ředění	0	0	0	5	0	5
Přečerpávání látky	0	12	10	0	0	22
Ohraničení, zahrazení uniklé látky	7	81	29	2	0	119
Jímání, sběr uniklé látky (mimo ropných produktů)	0	20	12	8	0	40
Zjišťování druhu uniklé látky	0	8	14	4	0	26
Odběry vzorků	0	0	3	4	0	7
Měření koncentrace plynů	16	10	167	129	3	325
Zajištění místa nehody	13	942	11	21	0	987
Zajištění místa přistání letecké techniky	3	35	0	10	1	49
Odstraňování následků dopravní nehody	9	865	5	20	0	899
Řízení provozu na komunikacích	51	623	44	354	5	1 077
Odstraňování překážek z komunikací aj. prostorů	33	584	25	2 056	0	2 698
Odstraňování úniků ropných látek	23	672	391	3	0	1 089
Protipožární opatření	96	954	24	18	0	1 092
Ochrana okolí	56	41	9	53	1	160
Osvětlení místa zásahu	142	143	3	81	1	370
Práce na vodě	0	3	5	70	1	79
Práce ve vodě a pod vodou	0	8	2	45	0	55
Obsluha nebezpečného zařízení	1	0	0	0	0	1
Provizorní oprava	2	6	9	99	1	117
Pažení	0	1	0	5	0	6
Rozebírání konstrukcí	181	3	0	67	0	251
Řezání vodním paprskem	1	0	0	0	0	1
Uzavírání vody, plynu, elektřiny	49	1	31	65	2	148
Vnikání do uzavřeného prostoru	41	4	2	1 404	5	1 456
Zásah ve výšce pomocí lezecké techniky	5	0	0	39	0	44

Činnost jednotky v závislosti na typu události (2/2)

	Požár	DN	UNL	TH	OMU+PP	Celkem
Odstraňování sněhu, ledu	0	0	0	3	0	3
Zásah ve výšce a nad volnou hloubkou	58	4	0	301	1	364
Vyhledávání osob plošné	8	6	0	90	2	106
Vyhledávání, záchrana osob z vody	0	1	0	24	0	25
Vyprošťování osob z hloubek	0	0	0	13	0	13
Vyprošťování osob z výšek	0	0	0	1	0	1
Vyprošťování osob z havarovaných vozidel	1	116	0	0	0	117
Vyprošťování z výtahu	0	0	0	41	0	41
Vyprošťování ze zhroutených staveb	0	0	0	1	0	1
Transport pacienta	7	202	0	1 053	0	1 262
Záchrana osob (jiná)	3	38	0	328	0	369
Předlékařská pomoc	19	205	0	123	0	347
Použití defibrilátoru (AED)	1	6	0	58	0	65
Spolupráce při ošetřování pacienta	8	145	0	157	0	310
Vyprošťování předmětů	3	19	0	50	1	73
Odchyt zvířat vč. vyhledávání	7	2	0	112	2	123
Odchyt a likvidace obtížného hmyzu	0	0	0	1 188	0	1 188
Evakuace osob objektová	17	15	3	28	2	65
Evakuace osob plošná	0	0	0	9	0	9
Evakuace předmětů	32	1	2	11	0	46
Evakuace zvířat a záchrana zvířat	10	0	0	107	0	117
Označování nebezpečných oblastí	3	2	2	20	0	27
Povodeň - přípravná opatření	0	0	0	335	0	335
Povodeň - odstraňování následků	0	0	0	203	0	203
Doprava pitné vody, potravin	8	0	0	1	0	9
Doprava, rozvoz materiální pomoci	4	1	2	27	0	34
Výdej a rozděl. pitné vody, potravin	7	0	0	1	0	8
Poskytnutí technických prostředků složkám IZS	4	3	0	20	0	27
Týlové práce	4	1	0	11	0	16
Monitoring vodního toku	1	1	5	240	0	247
Čekání na speciální služby	9	47	23	55	2	136
Pořizování foto, video	344	837	115	680	16	1 992
Použití termokamery	572	18	2	59	25	676
Záloha na místě události	155	11	0	27	10	203
Pohotovost na vlastní stanici	10	0	0	14	0	24
Záloha na stanici	29	5	0	34	2	70
Jiné	86	54	11	273	9	433
Jednotka nezasahovala (odvolána při cestě k zásahu)	71	37	0	159	169	436
Jednotka nezasahovala (odvolána před výjezdem)	12	1	0	26	24	63

Spolupráce u události

	Požár	DN	UNL	TH	OMU+PP	Celkem
Policie ČR	826	1 488	221	1 744	210	4 489
Zdravotnická záchranná služba	95	983	7	1 508	98	2 691
Armáda ČR	0	0	0	1	0	1
Obecní policie	19	26	24	163	5	237
Hygienická služba	0	0	0	1	0	1
Pohotovostní služba el. roz. závodů	112	11	8	74	8	213
Plynárenská pohotovostní služba	34	2	172	125	5	338
Vodárenská pohotovostní služba	3	0	0	17	0	20
Teplárenská pohotovostní služba	0	0	0	6	2	8
Samospráva, hejtman, starosta	5	2	3	24	1	35
Územní orgány státní správy	0	0	0	0	0	0
Podnikající právnické a fyzické osoby	1	44	8	48	2	103
Místní služby	0	0	0	1	0	1
Česká inspekce životního prostředí	4	19	14	8	1	46
Správce komunikace	14	61	27	31	2	135
Veterinární správa	0	0	0	5	3	8
Horská služba	0	2	0	3	0	5
Vodoprávní úřad	0	4	1	1	0	6
Obec s rozšířenou působností	0	0	1	0	0	1
Laboratoře mimo HZS	0	0	0	1	0	1
Ostatní subjekty (název)	4	35	4	20	0	63

Zásahy first responderů v roce 2024 (1/2)

	JPO	Požár	DN	UNL	TH	OMU+PP	Celkem
317111	Bechyně	0	0	0	5	0	5
316115	Bezdědovice	0	1	0	0	0	1
316120	Blatná	0	1	0	0	0	1
311102	Borovany (CB)	0	0	0	2	0	2
312110	Černá v Pošumaví	0	0	0	2	0	2
313124	České Velenice	0	0	0	4	0	4
311135	Dolní Bukovsko	0	0	0	1	0	1
312122	Horní Planá	0	0	0	1	0	1
311165	Horní Stropnice	0	0	0	1	0	1
312125	Hořice na Šumavě	0	0	0	1	0	1
316011	HS Blatná	0	1	0	4	0	5
313011	HS Dačice	0	0	0	3	0	3
312013	HS Frymburk	0	0	0	1	0	1
312011	HS Kaplice	0	0	0	1	0	1
312012	HS Křemže	0	0	0	4	0	4
314011	HS Milevsko	0	0	0	2	0	2
317011	HS Soběslav	0	1	0	2	0	3
311011	HS Suché Vrbné	0	0	0	2	0	2
311012	HS Trhové Sviny	0	0	0	2	0	2
311013	HS Týn nad Vltavou	0	0	0	3	0	3
315011	HS Vimperk	0	1	0	1	0	2
316012	HS Vodňany	0	0	0	2	0	2
313182	Chlum u Třeboně	0	0	0	1	0	1

Zásahy first responderů v roce 2024 (2/2)

	JPO	Požár	DN	UNL	TH	OMU+PP	Celkem
311010	CHS České Budějovice	0	0	0	2	0	2
313010	CHS Jindřichův Hradec	0	1	0	1	0	2
314010	CHS Písek	0	1	0	0	0	1
316010	CHS Strakonice	0	2	0	0	0	2
317010	CHS Tábor	0	0	0	1	0	1
317178	Chýnov	0	0	0	1	0	1
317183	Jistebnice	0	0	0	3	0	3
313196	Kardašova Řečice	0	0	0	5	0	5
312144	Malonty	0	0	0	1	0	1
314190	Mirovice	0	0	0	5	0	5
315171	Netolice	0	0	0	4	0	4
313227	Nová Bystřice	0	0	0	4	0	4
313229	Nová Včelnice	0	1	0	6	0	7
311242	Nové Hradky	0	0	0	9	0	9
313273	Slavonice	0	0	0	2	0	2
315180	Stachy	0	0	0	6	0	6
313289	Suchdol nad Lužnicí	0	0	0	2	0	2
312175	Velešín	0	0	0	4	0	4
312178	Vyšší Brod	0	0	0	1	0	1

Základní údaje o požárech

Počet požárů celkem	1 031
Požáry se škodou do 10 000 Kč	738
Požáry se škodou 10 000 - 250 000 Kč	201
Požáry se škodou 250 100 - 1 000 000 Kč	67
Požáry se škodou 1 000 100 - 10 000 000 Kč	21
Požáry se škodou nad 10 000 000 Kč	4
Počet usmrčených celkem	10
Usmrčených do 15 let	0 / 0 *)
Usmrčených 15 let - 60 let	1 / 4 *)
Usmrčených nad 60 let	6 / 6 *)
Usmrčených - Věkově nezatříděno	0 / 0 *)
Usmrčených - hasiči HZS ČR	0
Usmrčených - hasiči HZS podniku	0
Usmrčených - hasiči SDH, ostatní	0
Počet zraněných celkem	67
Zraněných do 15 let	0 / 3 *)
Zraněných 15 let - 60 let	0 / 46 *)
Zraněných nad 60 let	0 / 7 *)
Zraněných - Věkově nezatříděno	0 / 0 *)
Zraněných - hasiči HZS ČR	7
Zraněných - hasiči HZS podniku	0
Zraněných - hasiči SDH, ostatní	4
Evakuováno celkem	590
Zachráněno celkem	20
Přímá škoda (tis. Kč)	186 672,60
Uchráněné hodnoty (tis. Kč)	476 871,00
Počet zásahů	2060
Počet požárů bez účasti JPO	36

*) - Od roku 2014 se počet zraněných a usmrčených civilních osob upřesňuje na počet v přímé souvislosti s požárem.
Hodnoty jsou zobrazeny v pořadí - [Počet v přímé souvislosti s požárem] / [Počet celkem]

Požárnost v rámci kraje za posledních 5 let

ROK	Počet požárů	Podíl v %	Přímá škoda v tis. Kč	Podíl v %	Uchráněno v tis. Kč	Podíl v %
2020	1013	18,5	170 394,90	15,1	842 110,40	26,23
2021	949	17,33	182 000,30	16,13	362 892,00	11,31
2022	1313	23,98	192 198,80	17,03	662 507,00	20,64
2023	1170	21,37	397 411,60	35,21	865 604,00	26,97
2024	1031	18,83	186 672,60	16,54	476 871,00	14,86
Celkem	5476	100	1 128 678,20	100	3 209 984,40	100

(Počty událostí a zásahů jsou uváděny bez prověřovacích cvičení, taktických cvičení a bez technologických testů. Vyjádřeny jsou pouze události zahrnuté do SSU).

Porovnání požárnosti na území Jihočeského kraje

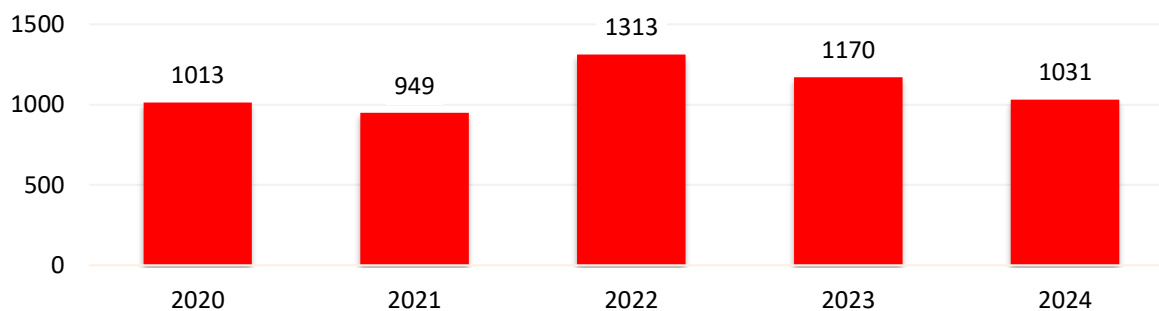

Porovnání základních údajů o požárech s rokem 2023

	2023		2024		Rozdíl v %
Počet požárů celkem	1 170		1 031		-11,88
Požáry se škodou do 10 000 Kč	820		738		-10,00
Požáry se škodou 10 000 - 250 000 Kč	236		201		-14,83
Požáry se škodou 250 100 - 1 000 000 Kč	71		67		-5,63
Požáry se škodou 1 000 100 - 10 000 000 Kč	36		21		-41,67
Požáry se škodou nad 10 000 000 Kč	7		4		-42,86
Počet usmrčených osob celkem	3		10		233,33
Usmrčených do 15 let	0 / 0	*)	0 / 0	*)	
Usmrčených 15 let - 60 let	3 / 3	*)	1 / 4	*)	
Usmrčených nad 60 let	0 / 0	*)	6 / 6	*)	
Počet zraněných osob celkem	93		67		-27,96
Zraněných do 15 let	0 / 7	*)	0 / 3	*)	
Zraněných 15 let - 60 let	0 / 48	*)	0 / 46	*)	
Zraněných nad 60 let	0 / 14	*)	0 / 7	*)	
Zraněných - hasiči HZS ČR	12		7		-41,67
Zraněných - hasiči SDH, ostatní	11		4		-63,64
Evakuováno osob celkem	404		590		46,04
Zachráněno osob celkem	65		20		-69,23
Přímá škoda (v tis. Kč)	397 411,60		186 672,60		
Uchráněné hodnoty (v tis. Kč)	865 604,00		476 871,00		

*) - Od roku 2014 se počet zraněných a usmrčených civilních osob upřesňuje na počet v přímé souvislosti s požárem.
Hodnoty jsou zobrazeny v pořadí - [Počet v přímé souvislosti s požárem] / [Počet celkem]

Požáry dle okresů

Okres	Počet požárů	Podíl v %	Přímá škoda v tis. Kč	Podíl v %	Uchráněno hodnot v tis. Kč	Podíl v %	Sum-U	Sum-Z
České Budějovice	274	26,58	27 153,80	14,55	63 444,00	13,3	1 /1	0 /26
Český Krumlov	142	13,77	29 486,40	15,8	111 588,00	23,4	2 /2	0 /6
Jindřichův Hradec	122	11,83	36 791,00	19,71	72 090,00	15,12	1 /1	0 /8
Písek	133	12,9	42 414,90	22,72	99 927,00	20,95	0 /0	0 /5
Prachatice	94	9,12	9 994,50	5,35	45 155,00	9,47	0 /0	0 /6
Strakonice	102	9,89	18 664,00	10	34 240,00	7,18	2 /5	0 /13
Tábor	164	15,91	22 168,00	11,88	50 427,00	10,57	1 /1	0 /3

Požáry dle příčiny jejich vzniku na území Jihočeského kraje (1/2)

KATEGORIE	Počet	Podíl v %	přímá škoda v tis. Kč	podíl v %	Sum-U	Sum-Z
neobjasněná příčina	233	22,6	5 484,50	2,94	1 /1	0 /5
dosud v šetření	9	0,87	28 070,00	15,04	0 /0	0 /2
dále nedošetřovaná příčina a činnost při vzniku	0	0	0	0	0 /0	0 /0
neřešeno	0	0	0	0	0 /0	0 /0
NEOJBAS., NEŠETŘ. - CELKEM	242	23,47	33 554,50	17,98	1	7
neprokázané zavinění	63	6,11	123	0,07	0 /0	0 /0
úmyslné zapálení - pachatel zjištěn	11	1,07	2 872,00	1,54	1 /1	0 /5
sebevražedný úmysl, choromyslnost, nemoc	0	0	0	0	0 /0	0 /0
děti do 15 let	10	0,97	774	0,41	0 /0	0 /3
úmyslné zapálení - pachatel nezjištěn	31	3,01	1 041,00	0,56	0 /0	0 /0
ÚMYSL, DĚTI - CELKEM	115	11,16	4 810,00	2,58	1	8
kouření	11	1,07	432,4	0,23	1 /1	0 /2
zakládání ohňů v přírodě a na skládkách, vypalování trávy	58	5,63	188	0,1	0 /0	0 /0
nesprávná obsluha topidla	6	0,58	1 420,00	0,76	0 /0	0 /0
sušení hořlavých materiálů a hořlaviny u topidla	0	0	0	0	0 /0	0 /0
nesprávné používání hořlavých kapalin a plynů	4	0,39	20 765,50	11,12	0 /0	0 /2
používání otevřeného ohně k osvětlování, rozeřívání ap.	7	0,68	1 803,00	0,97	0 /0	0 /5
manipulace se žhavým popelem	16	1,55	176	0,09	0 /0	0 /1
sváření a řezání, rozeřívání, rozmrazování včetně	13	1,26	2 858,00	1,53	0 /0	0 /1
zanedbání bezpečnostních předpisů, použití předmětů či	21	2,04	10 521,00	5,64	1 /1	0 /3
nespecifikovaná nedbalost (nelze jednoznačně určit	151	14,65	4 523,00	2,42	2 /2	0 /2
vznícení potravin	16	1,55	621	0,33	0 /0	0 /5
NEDBALOST - CELKEM	303	29,4	43 307,90	23,19	4	21
nevhodná konstrukce komínu a odvod spalin/větrací	9	0,87	5 335,00	2,86	1 /1	0 /3
zazděný nebo přizděný trám v komíně	5	0,48	465	0,25	0 /0	0 /1
spáry v komíně, nezajištěná komínová dvířka, nezajištěné	4	0,39	1 100,00	0,59	0 /0	0 /0
jiskry z komína a zažehnutí sazí v komíně	88	8,54	4 120,00	2,21	0 /0	0 /1
KOMÍNY - CELKEM	106	10,28	11 020,00	5,91	1	5
technická závada topidla /i v dopravním prostředku/	4	0,39	355	0,19	0 /0	0 /0
špatný stav topidla nebo kouřovodu	2	0,19	250	0,13	0 /0	0 /0
nesprávné umístění a instalace topidel a kouřovodů/v	2	0,19	400	0,21	0 /0	0 /1
jiná závada	2	0,19	11	0,01	0 /0	0 /0
TOPIDLA - CELKEM	10	0,96	1 016,00	0,54	0	1
technické závady - vada materiálu, konstrukce,	151	14,65	72 472,70	38,82	0 /1	0 /7
nesprávná instalace - krytí neodpovídá prostředí ap.	1	0,1	9	0	0 /0	0 /0
nesprávná údržba - není prováděná, závady jsou	0	0	0	0	0 /0	0 /0
žhavé materiály a výrobky /i při kalení/	1	0,1	30	0,02	0 /0	0 /0
cizí předmět ve stroji	8	0,78	6 056,00	3,24	0 /0	0 /0
výboje statické elektřiny	1	0,1	0	0	0 /0	0 /1
úlet jisker z výfuku a parního stroje event.brzdného	1	0,1	10	0,01	0 /0	0 /0
tření a přehřátí	11	1,07	3 146,00	1,69	0 /0	0 /1
ostatní nepředpokládané změny provozních parametrů	43	4,17	8 745,50	4,68	0 /0	0 /6
ZÁVADY - CELKEM	217	21,07	90 469,20	48,46	1	15
zemědělských plodin	1	0,1	0	0	0 /0	0 /0
uhlí, uhelného prachu a briket	0	0	0	0	0 /0	0 /0
olejů a tuků	0	0	0	0	0 /0	0 /0
chemických látek	2	0,19	100	0,05	0 /0	0 /1
chemické výrobky /barvy,fermeže ap./	1	0,1	1 200,00	0,64	0 /0	0 /0
jiné	3	0,29	15	0,01	0 /0	0 /0
SAMOVZNÍCENÍ - CELKEM	7	0,68	1 315,00	0,7	0	1

Požáry dle příčiny jejich vzniku na území Jihočeského kraje (2/2)

KATEGORIE	Počet	Podíl v %	přímá škoda v tis. Kč	podíl v %	Sum-U	Sum-Z
plynů	0	0	0	0	0 /0	0 /0
par hořlavých kapalin	0	0	0	0	0 /0	0 /0
prachů	0	0	0	0	0 /0	0 /0
výbušnin	0	0	0	0	0 /0	0 /0
tlakových nádob a kotlů včetně potrubí	0	0	0	0	0 /0	0 /0
VÝBUCHY - CELKEM	0	0	0	0	0	0
u stříkacích zařízení	0	0	0	0	0 /0	0 /0
u čerpacích a plnicích zařízení PHM (např. benzín, nafta,	0	0	0	0	0 /0	0 /0
u namáčecích zařízení /lázně, vany/	0	0	0	0	0 /0	0 /0
u dálkové dopravy potrubím a zásobníků	0	0	0	0	0 /0	0 /0
při lepení podlahových krytin, kladení a lití podlah	0	0	0	0	0 /0	0 /0
při výrobě hořlavých a výbušných látek	0	0	0	0	0 /0	0 /0
při manipulaci s hořlavými a výbušnými	0	0	0	0	0 /0	0 /0
při technologii skladování a ochrany hořlavých a	0	0	0	0	0 /0	0 /0
jiné	0	0	0	0	0 /0	0 /0
MANIPULACE S H.L. - CELKEM	0	0	0	0	0	0
blesk - objekty chráněné hromosvodem	0	0	0	0	0 /0	0 /0
blesk - objekty nechráněné hromosvodem	2	0,19	1 100,00	0,59	0 /0	0 /0
blesk - ostatní případy zapálení	3	0,29	0	0	0 /0	0 /0
živelná pohroma /mimo blesku/	0	0	0	0	0 /0	0 /0
dopravní nehoda	9	0,87	80	0,04	0 /2	0 /9
vojenské cvičení, ohňostroje	17	1,65	0	0	0 /0	0 /0
jiné příčiny	0	0	0	0	0 /0	0 /0
MIMOŘÁDNÉ - CELKEM	31	3	1 180,00	0,63	2	9

*) - Od roku 2014 se počet zraněných a usmrcených civilních osob upřesňuje na počet v přímé souvislosti s požárem.

Hodnoty jsou zobrazeny v pořadí - [Počet v přímé souvislosti s požárem] / [Počet celkem]

Požáry podle objektu vzniku (1/2)

Objekt	Počet požárů	Podíl v %	Škoda v tis. Kč	Podíl v %	Sum- U	Sum- Z	Průměrná plocha v m2
Budovy pro zdravotnictví	0	0	0	0	0 /0	0 /0	0
Budovy pro služby a osobní hygienu	0	0	0	0	0 /0	0 /0	0
Budovy pro výchovu, vědu a výzkum	4	0,39	130	0,07	0 /0	0 /0	2
Budovy pro kulturu, osvětu a tělovýchovu	4	0,39	20 245,00	10,85	0 /0	0 /0	388
Budovy administrativní	2	0,19	1 004,00	0,54	0 /0	0 /0	1
Budovy pro společné ubytování a rekreaci	23	2,23	6 784,50	3,63	0 /0	0 /6	16
Budovy pro obchod a veřejné stravování v	11	1,07	4 460,00	2,39	0 /0	0 /2	6
Budovy pro sociální zabezpečení	1	0,1	80	0,04	0 /0	0 /1	0
Historické a církevní budovy a objekty	3	0,29	17 865,00	9,57	0 /0	0 /0	8
Bytový fond domovní	69	6,69	4 610,00	2,47	1 /1	0 /15	3
Rodinné domky	145	14,06	22 271,50	11,93	3 /3	0 /6	8
Ostatní budovy pro bydlení	13	1,26	3 250,00	1,74	1 /1	0 /3	41
Budovy a haly pro výrobu a služby/mimo e	19	1,84	45 918,00	24,6	0 /0	0 /1	103
Energetické výrobní budovy a budovy vodn	5	0,48	2 500,00	1,34	0 /0	0 /0	7
Budovy pro dopravu a spoje	0	0	0	0	0 /0	0 /0	0
Budovy pro garážování a údržbu vozidel /	6	0,58	2 070,00	1,11	0 /0	0 /1	36

Požáry podle objektu vzniku (2/2)

Objekt	Počet požárů	Podíl v %	Škoda v tis. Kč	Podíl v %	Sum-U	Sum-Z	Průměrná plocha v m2
Jednoučelové budovy pro skladování /	6	0,58	9 300,00	4,98	0 /0	0 /0	246
Budovy pro živočišnou a rostlinnou výrobu	0	0	0	0	0 /0	0 /0	0
Budovy pro skladování zemědělských produktů	0	0	0	0	0 /0	0 /0	0
Objekty mimo budov	9	0,87	277	0,15	0 /0	0 /0	4
Objekty mimo budov v zemědělství	2	0,19	0	0	0 /0	0 /0	258
Budovy a objekty ve výstavbě a generální	1	0,1	5	0	0 /0	0 /0	4
Opuštěné a demoliční budovy a objekty, k	13	1,26	0	0	0 /0	0 /2	13
Provizoria a účelové objekty u budov	46	4,46	9 753,50	5,22	1 /1	0 /2	35
Dopravní prostředky a pracovní stroje /m	154	14,94	29 169,70	15,63	0 /3	0 /21	5
Garáže /mimo budov/	7	0,68	1 709,00	0,92	0 /0	0 /1	20
Komunikace	3	0,29	0	0	0 /0	0 /0	1
Zemědělské plochy	24	2,33	413	0,22	0 /0	0 /0	1 141
Lesy	132	12,8	3 731,00	2	0 /0	0 /1	1 087
Volné a skladovací plochy mimo budovu a	131	12,71	36	0,02	0 /0	0 /0	1 559
Odpady a odpadní produkty	187	18,14	183,4	0,1	0 /0	0 /1	14
Ostatní a nezatříděné	11	1,07	907	0,49	1 /1	0 /4	267

Porovnání počtu událostí dle ORP – požár

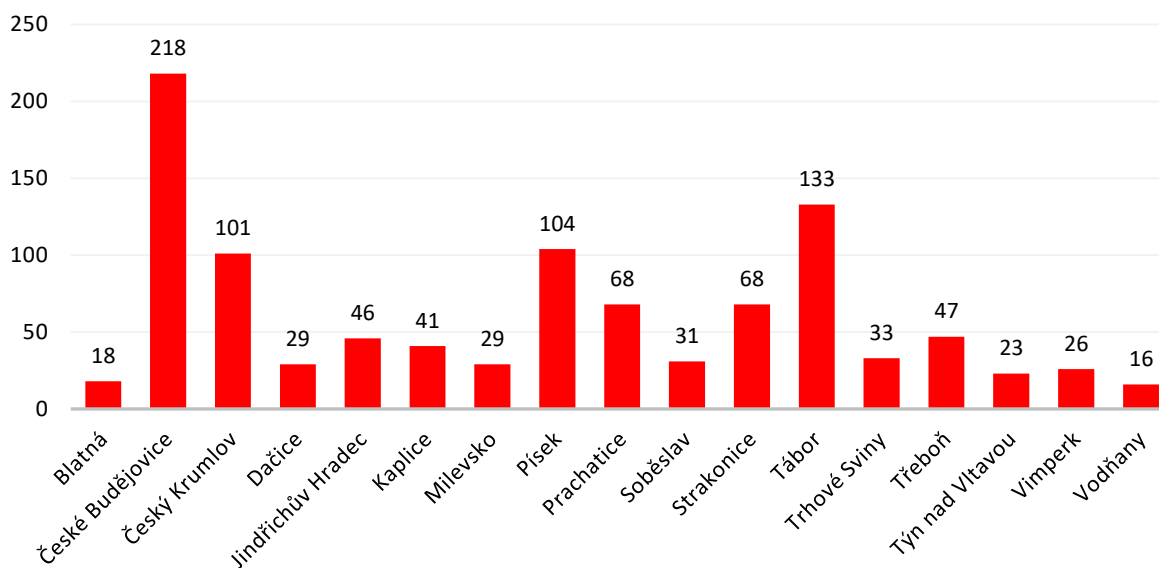

Počty událostí v rámci okresů v roce 2024 (porovnání s roky 2023 a 2022) – požár

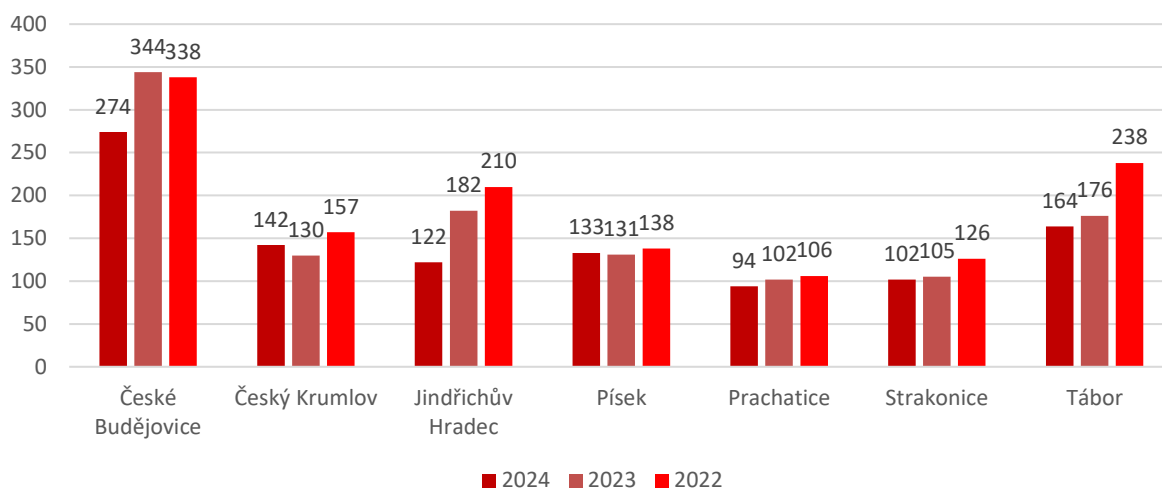

Počet událostí dle měsíce v roce – požár

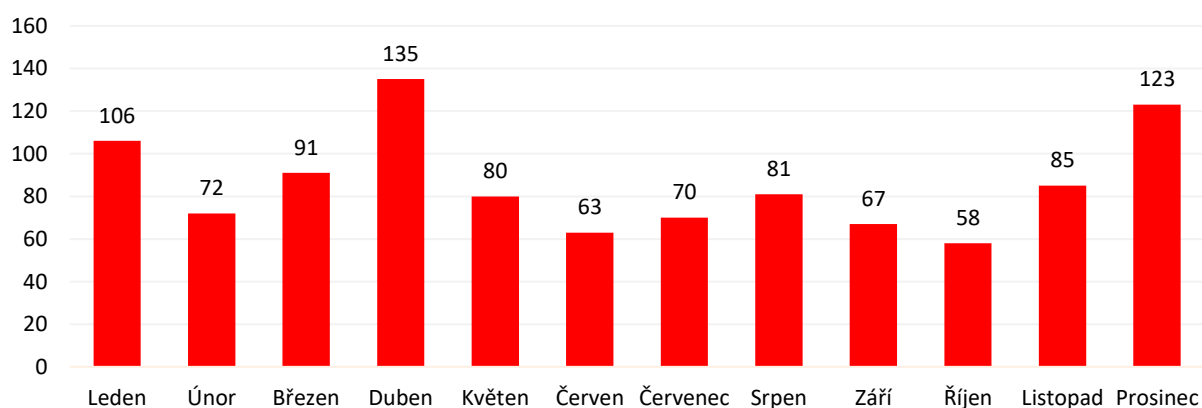

Počet událostí dle denní doby (průměr za rok v %) – Požár

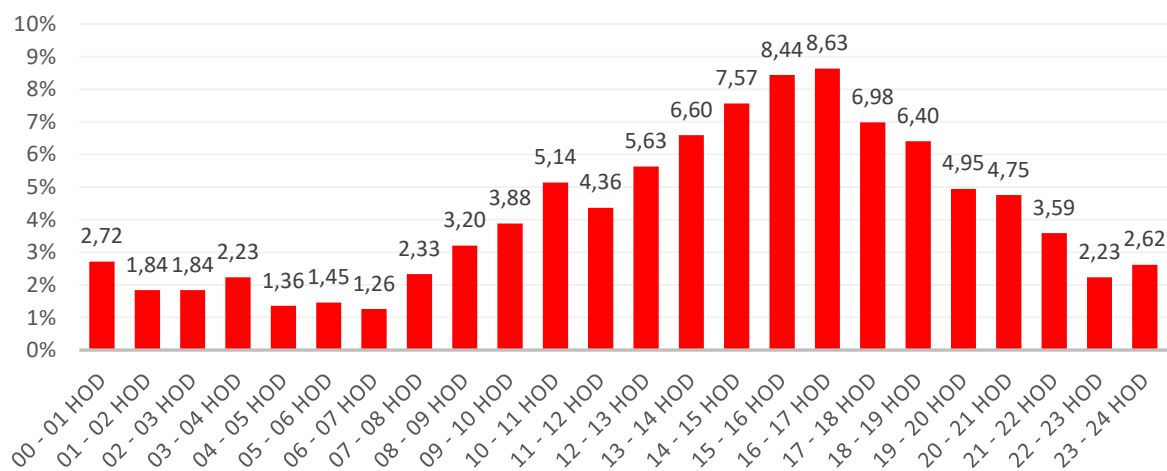

Požáry dle obcí

ORP	Obec	s JPO	bez JPO	Celkem	Škoda v tis. Kč	UH v tis. Kč	Sum -U	Sum -Z
Písek	Albrechtice nad Vltavou	1	0	1	0	0	0	0
Vodňany	Bavorov	2	0	2	50	0	0	0
Týn nad Vltavou	Bečice	1	0	1	0	0	0	0
Tábor	Bechyně	9	1	10	52	37	0	0
Blatná	Bělčice	2	0	2	3 000,00	5 000,00	0	1
Kaplice	Benešov nad Černou	1	0	1	30	30	0	0
Kaplice	Besednice	1	0	1	5	0	0	0
Blatná	Bezdědovice	2	0	2	100	0	0	0
Blatná	Blatná	4	1	5	0	100	0	0
Jindřichův Hradec	Blažejov	2	0	2	900	600	0	0
Vimperk	Bohumilice	2	0	2	1 600,00	1 500,00	0	0
Český Krumlov	Boletice	5	0	5	0	0	0	0
České Budějovice	Borek	1	0	1	0	0	0	0
Vimperk	Borová Lada	1	0	1	750	5 000,00	0	0
Milevsko	Borovany	2	1	3	35	0	0	0
Trhové Sviny	Borovany	1	0	1	0	100	0	0
České Budějovice	Borovnice	1	0	1	100	4 000,00	0	1
České Budějovice	Boršov nad Vltavou	1	0	1	0	0	0	0
České Budějovice	Bošilec	1	0	1	0	0	0	0
Písek	Boudy	1	0	1	0	0	0	0
Milevsko	Branice	1	0	1	88	500	0	0
České Budějovice	Branišov	5	0	5	0	0	0	0
Český Krumlov	Brloh	3	0	3	10	4 000,00	0	0
Jindřichův Hradec	Březina	1	0	1	0	0	0	0
Soběslav	Budislav	1	0	1	15	0	0	0
Strakonice	Cehnice	1	0	1	0	0	0	0
Dačice	Cizkrajov	2	0	2	300	150	0	0
Blatná	Čečelovice	1	0	1	50	0	0	0
Strakonice	Čejetice	1	0	1	0	0	0	0
Český Krumlov	Černá v Pošumaví	3	0	3	15,9	115	0	0
Tábor	Černýšovice	1	0	1	0	0	0	0
Dačice	Červený Hrádek	1	0	1	0	0	0	0
České Budějovice	České Budějovice	108	5	113	4 151,50	21 780,00	0	14
Třeboň	České Velenice	5	0	5	476	11 878,00	0	0
Český Krumlov	Český Krumlov	14	2	16	21 938,00	47 055,00	1	2
Dačice	Český Rudolec	4	0	4	100	1 500,00	0	0
Strakonice	Čestice	1	0	1	20	0	0	0
Vodňany	Číčenice	2	0	2	10 580,00	3 050,00	0	0
Písek	Čimelice	2	0	2	450	4 000,00	0	0
Trhové Sviny	Čížkrajice	1	0	1	0	0	0	0
Písek	Čížová	3	0	3	0	0	0	0
Vimperk	Čkyně	1	0	1	0	0	0	0
Dačice	Dačice	7	0	7	1 960,00	2 200,00	0	3
Jindřichův Hradec	Deštná	1	0	1	15	0	0	0
Písek	Dobev	6	0	6	0	0	0	0
České Budějovice	Dobrá Voda u Č. Budějovic	0	1	1	8	0	0	0
Dačice	Dobrohošť	1	0	1	0	0	0	0
Týn nad Vltavou	Dolní Bukovsko	2	0	2	0	0	0	0

Tabulka: Požáry dle obcí

ORP	Obec	s JPO	bez JPO	Celkem	Škoda v tis. Kč	UH v tis. Kč	Sum- U	Sum- Z
Kaplice	Dolní Dvořiště	4	0	4	2 000,00	1 500,00	0	0
Tábor	Dolní Hořice	2	0	2	0	0	0	0
Jindřichův Hradec	Dolní Pěna	1	0	1	0	0	0	0
Český Krumlov	Dolní Třebonín	1	0	1	150	300	0	0
Třeboň	Domanín	1	0	1	0	0	0	0
České Budějovice	Doubravice	1	0	1	200	2 000,00	0	0
Strakonice	Doubravice	0	1	1	200	0	0	0
České Budějovice	Doudleby	1	0	1	0	0	0	0
Soběslav	Dráčov	1	0	1	0	0	0	0
Tábor	Dražice	2	0	2	0	0	0	0
Písek	Drhove	5	0	5	111,9	320	0	1
České Budějovice	Dříteň	3	0	3	500	5 000,00	0	2
Prachatice	Dub	1	0	1	0	0	0	0
České Budějovice	Dubné	1	0	1	0	0	0	0
Třeboň	Dvory nad Lužnicí	1	0	1	3 500,00	1 000,00	0	0
České Budějovice	Dynín	1	0	1	0	0	0	1
Český Krumlov	Frymburk	4	0	4	27	50	0	0
Třeboň	Hamr	2	0	2	100	1 000,00	0	0
Týn nad Vltavou	Hartmanice	1	0	1	500	1 000,00	0	1
Písek	Heřmaň	1	0	1	0	0	0	0
České Budějovice	Heřmaň	2	0	2	800	200	0	0
Soběslav	Hlavatce	1	0	1	150	1 000,00	0	0
České Budějovice	Hlincová Hora	1	0	1	140	19	0	0
České Budějovice	Hluboká nad Vltavou	7	0	7	1 020,00	2 600,00	0	4
Český Krumlov	Holubov	3	0	3	654	1 000,00	0	0
České Budějovice	Homole	2	0	2	89,5	0	0	1
Týn nad Vltavou	Horní Kněžeklady	1	0	1	0	0	0	0
Dačice	Horní Meziříčko	1	0	1	30	5	0	0
Jindřichův Hradec	Horní Pěna	1	0	1	0	0	0	0
Český Krumlov	Horní Planá	10	1	11	711	9 050,00	0	0
Trhové Sviny	Horní Stropnice	7	0	7	100	50	0	0
Vimperk	Horní Vltavice	1	0	1	0	0	0	0
Český Krumlov	Hořice na Šumavě	2	0	2	40	320	0	0
České Budějovice	Hosín	1	0	1	0	0	0	0
Týn nad Vltavou	Hosty	1	0	1	0	0	0	0
Strakonice	Hoštice	1	0	1	0	0	0	0
Prachatice	Hracholusky	1	0	1	0	0	0	0
České Budějovice	Hrdějovice	3	1	4	0	0	0	0
České Budějovice	Hůry	2	0	2	470	100	0	0
Prachatice	Husinec	0	1	1	100	0	0	0
Blatná	Chlum	2	0	2	100	1 500,00	0	0
Třeboň	Chlum u Třeboně	4	0	4	17 850,00	30 000,00	0	0
Český Krumlov	Chlumec	1	0	1	150	10	0	0
Tábor	Chotoviny	3	1	4	835	720	0	0
České Budějovice	Chotýčany	3	0	3	110	0	0	0
Tábor	Choustník	2	0	2	200	0	0	1
Týn nad Vltavou	Chrášťany	2	0	2	0	1 000,00	0	0
Strakonice	Chrášťovice	1	0	1	20	0	0	0
Tábor	Chrbonín	3	0	3	900	5 300,00	0	0
Prachatice	Chroboly	1	0	1	5	3 800,00	0	0
Prachatice	Chvalovice	1	0	1	0	0	0	0
Český Krumlov	Chvalšiny	5	1	6	0	0	0	0

Tabulka: Požáry dle obcí

ORP	Obec	s JPO	bez JPO	Celkem	Škoda v tis. Kč	UH v tis. Kč	Sum- U	Sum- Z
Tábor	Chýnov	2	0	2	800	3 500,00	0	0
Milevsko	Chyšky	1	0	1	800	0	0	0
Milevsko	Jetětice	1	0	1	0	0	0	0
Trhové Sviny	Jílovice	2	0	2	2	0	0	0
Jindřichův Hradec	Jindřichův Hradec	20	0	20	768	600	0	4
Strakonice	Jinín	1	0	1	0	0	0	0
Tábor	Jistebnice	5	0	5	0	0	0	0
České Budějovice	Jívno	2	0	2	115	3 010,00	0	0
Český Krumlov	Kájov	6	0	6	200	18 250,00	0	0
České Budějovice	Kamenný Újezd	6	0	6	8 850,00	7 250,00	1	2
Kaplice	Kaplice	16	0	16	1 190,00	15 760,00	0	2
Jindřichův Hradec	Kardašova Řečice	3	1	4	15	0	0	0
Strakonice	Katovice	4	0	4	100	200	1	0
Písek	Kestřany	2	0	2	25 000,00	15 000,00	0	1
Třeboň	Klec	1	0	1	0	0	0	0
Soběslav	Klenovice	1	0	1	9	10	0	0
České Budějovice	Komařice	1	0	1	56	0	0	0
Milevsko	Kostelec nad Vltavou	3	0	3	100	750	0	0
Tábor	Košice	2	0	2	14	0	0	0
Milevsko	Kovářov	3	0	3	1 010,00	3 600,00	0	1
Strakonice	Kraselov	1	0	1	100	500	0	1
Český Krumlov	Křemže	5	1	6	329,5	7 500,00	1	0
Prachatice	Ktiš	3	0	3	0	0	0	0
Vimperk	Kubova Huť	1	0	1	145	1 000,00	0	0
Jindřichův Hradec	Kunžak	2	0	2	810	100	0	0
České Budějovice	Ledenice	5	0	5	1 850,00	3 000,00	0	0
Prachatice	Lenora	1	0	1	0	0	0	0
Písek	Lety	1	0	1	300	0	0	0
Prachatice	Lhenice	2	0	2	0	0	0	0
České Budějovice	Libín	1	0	1	0	0	0	0
Český Krumlov	Lipno nad Vltavou	3	0	3	25	50	0	0
České Budějovice	Lišov	8	0	8	169	250	0	0
Strakonice	Litochovice	1	0	1	0	0	0	0
České Budějovice	Litvínovice	2	0	2	250	1 000,00	0	0
Trhové Sviny	Ločenice	2	0	2	150	3 500,00	0	0
Jindřichův Hradec	Lodhéřov	1	0	1	0	0	0	0
Třeboň	Lomnice nad Lužnicí	3	0	3	0	0	0	0
Český Krumlov	Loučovice	1	0	1	0	0	0	0
Blatná	Mačkov	2	0	2	30	100	0	0
Třeboň	Majdalena	4	0	4	0	0	0	0
Strakonice	Malenice	1	0	1	0	0	0	0
Kaplice	Malonty	6	0	6	16	1 100,00	0	0
Prachatice	Malovice	3	0	3	0	0	0	0
Tábor	Malšice	5	1	6	3 550,00	10 000,00	0	0
Strakonice	Mečichov	2	0	2	0	0	0	1
Soběslav	Mezná	1	0	1	0	0	0	0
Milevsko	Milevsko	8	0	8	608	620	0	0
Český Krumlov	Mirkovice	2	0	2	8	200	0	0
Písek	Mirotice	5	0	5	950	1 000,00	0	0
Písek	Mirovice	4	0	4	0	0	0	0
Písek	Mišovice	1	0	1	0	0	0	0
Tábor	Mladá Vožice	5	0	5	60	30	0	0

Tabulka: Požáry dle obcí

ORP	Obec	s JPO	bez JPO	Celkem	Škoda v tis. Kč	UH v tis. Kč	Sum- U	Sum- Z
Trhové Sviny	Mladošovice	1	0	1	0	0	0	0
Tábor	Mlýny	2	0	2	0	0	0	0
České Budějovice	Mydlovary	1	0	1	0	0	0	0
Písek	Myslín	2	0	2	250	4 000,00	0	0
Strakonice	Nebřehovice	2	0	2	0	0	0	0
Tábor	Nemýšl	1	0	1	0	0	0	0
České Budějovice	Neplachov	1	0	1	800	2 000,00	0	0
Písek	Nerestce	1	0	1	500	1 000,00	0	0
Prachatice	Netolice	8	0	8	200	1 500,00	0	0
Kaplice	Netřebice	2	0	2	152	503	0	1
Strakonice	Nihošovice	1	0	1	10	100	0	0
Jindřichův Hradec	Nová Bystřice	3	0	3	790	2 500,00	0	1
Prachatice	Nová Pec	5	0	5	180	390	0	0
Jindřichův Hradec	Nová Včelnice	0	1	1	150	0	0	0
České Budějovice	Nová Ves	1	0	1	0	0	0	0
Český Krumlov	Nová Ves	1	0	1	0	0	0	0
Třeboň	Nová Ves nad Lužnicí	1	0	1	0	0	0	0
Tábor	Nová Ves u Mladé Vožice	1	0	1	0	0	0	0
Trhové Sviny	Nové Hradky	6	0	6	0	0	0	0
Třeboň	Novosedly nad Nežárkou	3	0	3	100	570	0	0
Milevsko	Okrouhlá	2	0	2	3 100,00	12 000,00	0	0
Jindřichův Hradec	Okrouhlá Radouň	1	0	1	3 000,00	4 000,00	0	0
Trhové Sviny	Olešnice	2	0	2	0	0	0	0
České Budějovice	Olešník	0	1	1	50	0	0	0
Tábor	Opařany	3	0	3	0	0	0	0
Milevsko	Osek	1	0	1	0	0	0	0
Strakonice	Osek	1	0	1	0	0	0	0
Písek	Ostrovec	2	0	2	6 000,00	5 000,00	0	0
Dačice	Peč	1	0	1	0	0	0	0
Trhové Sviny	Petříkov	1	1	2	9	0	0	0
Písek	Písek	45	0	45	1 567,00	31 957,00	0	2
České Budějovice	Pištín	2	0	2	0	0	0	0
Tábor	Planá nad Lužnicí	9	0	9	2 130,00	1 000,00	0	0
České Budějovice	Plav	2	0	2	56,5	10	0	0
Kaplice	Pohorská Ves	1	0	1	0	0	0	0
Tábor	Pojbuky	2	0	2	0	0	0	0
Český Krumlov	Polná na Šumavě	7	0	7	0	0	0	0
Třeboň	Ponědraž	1	0	1	0	0	0	0
Prachatice	Prachatice	21	2	23	3 569,50	15 605,00	0	2
Písek	Probulov	1	0	1	200	2 000,00	0	0
Písek	Protivín	10	0	10	50	60	0	0
Milevsko	Přeborov	1	0	1	0	0	0	0
Český Krumlov	Přední Výtoň	1	0	1	40	5	0	0
Soběslav	Přehořov	1	0	1	0	0	0	0
Český Krumlov	Přídolí	3	0	3	800	1 700,00	0	0
Český Krumlov	Přísečná	3	0	3	0	70	0	0
Tábor	Radenín	1	0	1	1 500,00	5 000,00	0	0
Tábor	Radimovice u Želče	1	0	1	40	0	0	0
Strakonice	Radomyšl	6	0	6	20	0	0	0
České Budějovice	Radošovice	1	0	1	4 000,00	0	0	0
Strakonice	Radošovice	1	0	1	0	0	0	0
Tábor	Rataje	1	0	1	2 000,00	2 500,00	0	0

Tabulka: Požáry dle obcí

ORP	Obec	s JPO	bez JPO	Celkem	Škoda v tis. Kč	UH v tis. Kč	Sum- U	Sum- Z
Tábor	Ratibořské Hory	3	0	3	4 130,00	6 000,00	0	0
Jindřichův Hradec	Rodvínov	1	0	1	0	0	0	0
Strakonice	Rovná	1	0	1	0	0	1	2
Český Krumlov	Rožmberk nad Vltavou	1	1	2	450	0	0	0
Kaplice	Rožmitál na Šumavě	1	0	1	5	50	0	0
Tábor	Řepeč	1	0	1	0	0	0	0
Strakonice	Řepice	4	0	4	0	0	0	1
České Budějovice	Římov	4	0	4	200	0	0	0
Blatná	Sedlice	2	0	2	5	40	0	0
Milevsko	Sepekov	3	0	3	1 200,00	12 000,00	0	0
Tábor	Sezimovo Ústí	5	1	6	300	100	0	0
Soběslav	Skalice	2	0	2	100	50	0	0
Vodňany	Skočice	2	0	2	0	200	0	0
Tábor	Skopytce	1	0	1	400	400	0	0
Tábor	Skrýchov u Malšic	1	0	1	0	0	0	0
Písek	Slabčice	1	0	1	0	0	0	0
Trhové Sviny	Slavče	2	0	2	0	0	0	0
Dačice	Slavonice	9	0	9	600	1 150,00	0	0
Písek	Smetanova Lhota	1	0	1	0	0	0	0
Tábor	Smilovy Hory	1	0	1	0	0	0	0
Třeboň	Smržov	1	0	1	0	0	0	0
Kaplice	Soběnov	2	0	2	0	0	0	0
Soběslav	Soběslav	7	0	7	300	350	0	0
České Budějovice	Srubec	2	0	2	0	100	0	0
Tábor	Stádlec	4	0	4	20	20	0	0
Vimperk	Stachy	4	0	4	1	0	0	0
Třeboň	Staňkov	1	0	1	5	0	0	0
České Budějovice	Staré Hodějovice	4	1	5	139,5	60	0	0
Jindřichův Hradec	Staré Město pod Landštejnem	1	0	1	0	0	0	0
Prachatice	Stožec	2	0	2	0	0	0	0
Vodňany	Stožice	1	0	1	200	3 000,00	0	0
Strakonice	Strakonice	28	1	29	1 895,00	3 950,00	1	1
České Budějovice	Strážkovice	3	0	3	85	220	0	0
Jindřichův Hradec	Strmilov	1	0	1	0	0	0	0
Prachatice	Strunkovice nad Blanicí	4	0	4	0	0	0	0
Strakonice	Střelské Hoštice	1	0	1	800	0	0	1
Třeboň	Stříbřec	3	0	3	1 500,00	500	1	0
Kaplice	Střítež	1	0	1	10	150	0	0
Jindřichův Hradec	Střížovice	1	0	1	0	200	0	0
Dačice	Studená	2	0	2	1 005,00	0	0	0
Tábor	Sudoměřice u Bechyně	1	0	1	200	300	0	0
Třeboň	Suchdol nad Lužnicí	6	0	6	1 403,00	8 307,00	0	0
Trhové Sviny	Svatý Jan nad Malší	1	0	1	10	40	0	0
Tábor	Svrabov	4	0	4	0	0	0	0
České Budějovice	Ševětín	1	0	1	0	0	0	0
Blatná	Škvořetice	1	0	1	0	10 000,00	0	0
Strakonice	Štěkeň	3	0	3	150	2 000,00	0	0
Vimperk	Šumavské Hoštice	1	0	1	50	20	0	0
Tábor	Tábor	44	0	44	3 813,00	11 760,00	1	1
Písek	Tálín	1	0	1	70	20	0	0
Týn nad Vltavou	Temelín	2	0	2	40	0	0	0
Písek	Temešvár	1	0	1	0	0	0	0

Tabulka: Požáry dle obcí

ORP	Obec	s JPO	bez JPO	Celkem	Škoda v tis. Kč	UH v tis. Kč	Sum- U	Sum- Z
Trhové Sviny	Trhové Sviny	3	0	3	109,8	50	0	0
Dačice	Třebětice	1	0	1	0	0	0	0
Třeboň	Třeboň	8	2	10	344	5 130,00	0	0
Soběslav	Tučapy	4	0	4	0	0	0	0
Týn nad Vltavou	Týn nad Vltavou	7	1	8	18	5	0	0
Jindřichův Hradec	Újezdec	1	0	1	0	0	0	0
Strakonice	Úlehle	1	0	1	0	0	1	1
České Budějovice	Úsilné	2	0	2	90	200	0	0
Tábor	Ústrašice	1	0	1	500	500	0	0
Blatná	Uzenice	1	0	1	0	0	0	0
Vimperk	Vacov	2	0	2	100	0	0	0
Soběslav	Val	1	0	1	10	200	0	0
Písek	Varvažov	1	0	1	0	0	0	0
České Budějovice	Včelná	3	0	3	0	0	0	0
Kaplice	Velešín	6	0	6	90	320	0	0
Jindřichův Hradec	Velký Ratmírov	1	0	1	170	0	0	0
Soběslav	Vesce	1	0	1	0	100	0	0
Soběslav	Veselí nad Lužnicí	6	0	6	110	1 540,00	0	1
Český Krumlov	Větrný	4	0	4	0	300	0	0
České Budějovice	Vidov	1	0	1	0	0	0	0
Vimperk	Vimperk	11	0	11	2 244,00	11 330,00	0	4
Prachatice	Vitějovice	3	0	3	0	10	0	0
České Budějovice	Vitín	1	0	1	0	0	0	0
Prachatice	Vlachovo Březí	3	0	3	50	0	0	0
Písek	Vlastec	1	0	1	0	0	0	0
Tábor	Vlčeves	1	0	1	0	0	0	0
Milevsko	Vlkšice	3	0	3	50	6 000,00	0	0
Vodňany	Vodňany	8	1	9	1 234,00	4 500,00	1	4
Písek	Vojníkov	1	0	1	0	0	0	0
Prachatice	Volary	5	0	5	1 000,00	5 000,00	0	0
Strakonice	Volyně	2	0	2	0	0	0	0
České Budějovice	Vrábče	1	0	1	100	5 000,00	0	0
České Budějovice	Vráto	1	0	1	0	0	0	0
Písek	Vrcovice	2	0	2	0	0	0	0
Týn nad Vltavou	Všemslice	4	0	4	10	0	0	0
Český Krumlov	Vyšší Brod	4	0	4	30	1 750,00	0	0
České Budějovice	Záboří	2	0	2	20	0	0	0
Prachatice	Zábrdí	1	0	1	0	0	0	0
Písek	Záhoří	1	1	2	10	0	0	0
Jindřichův Hradec	Zahrádky	1	0	1	800	200	0	0
Milevsko	Zbelítov	1	0	1	0	0	0	0
Vimperk	Zdíkov	2	0	2	0	0	0	0
Český Krumlov	Zlatá Koruna	3	0	3	410	450	0	1
České Budějovice	Zliv	4	0	4	0	0	0	0
Soběslav	Zvěrotice	2	0	2	0	0	0	0
České Budějovice	Žabovřesky	1	1	2	1 000,00	0	0	0
Trhové Sviny	Žár	1	0	1	0	0	0	0
Jindřichův Hradec	Žďár	1	0	1	100	500	0	0
Týn nad Vltavou	Žimutice	0	1	1	750	0	0	0
Soběslav	Žišov	2	0	2	30	10	0	0

Tabulka: Požáry dle obcí

Základní údaje o technických zásazích

Počet událostí	10 580
Počet zásahů jednotek PO	12 021
z toho - HZS ČR	7 295
SDH obcí	4 281
HZS podniku	433
SDH podniku	5
pro špatně zadané jednotky (Winbase)	7
Četnost zamoření	
povrchové vodní zdroje (vodní toky...)	30
kanalizace	5
půda	75
pozemní komunikace (včetně metra)	1 053
vegetace, ovzduší	193
zvířata	0
osoby	0
materiál (včetně vnitřního zařízení bud.)	9
Průměrná doba zásahu celkem (min)	120
Průměrná doba zásahu jedné jednotky (min)	106
Hasičů celkem	51 980
Průměrný počet hasičů na jednu jednotku	4,32
Průměrná vzdálenost k zásahu 1. zasahující	7,38
Celková spotřeba sorbentů	
Zraněných hasičů	18
Usmrcených hasičů	0
Potápěčská skupina	16
Lezecká skupina	13

Porovnání základních údajů o technických zásazích s rokem 2023

	2023	2024	Rozdíl v %
Počet událostí	10 439	10 580	1,35
Počet zásahů jednotek PO	11 508	12 021	4,46
z toho - HZS ČR	6 937	7 295	5,16
SDH obcí	4 132	4 281	3,61
HZS podniku	423	433	2,36
SDH podniku	9	5	-44,44
Průměrná doba zásahu celkem (min.)	71	120	69,01
Průměrná doba zásahu jedné jednotky (min.)	64	106	65,63

Počet událostí dle měsíce v roce – technická havárie

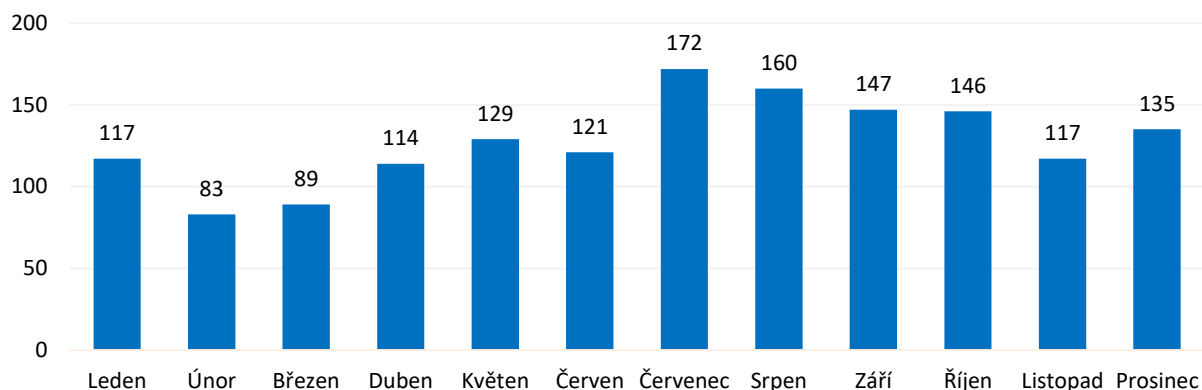

Počet událostí dle denní doby (průměr za rok v %) - TH

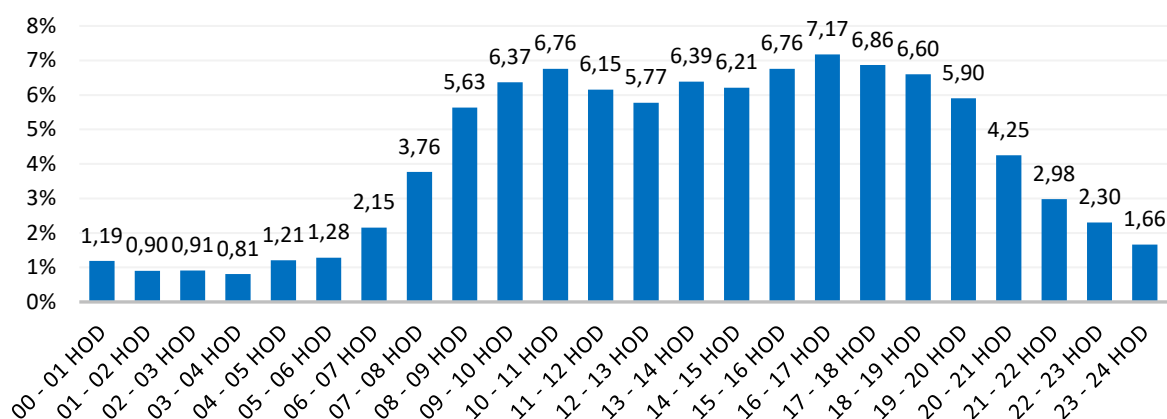

Počty událostí v rámci okresů v roce 2024 (porovnání s roky 2023 a 2022) – TH

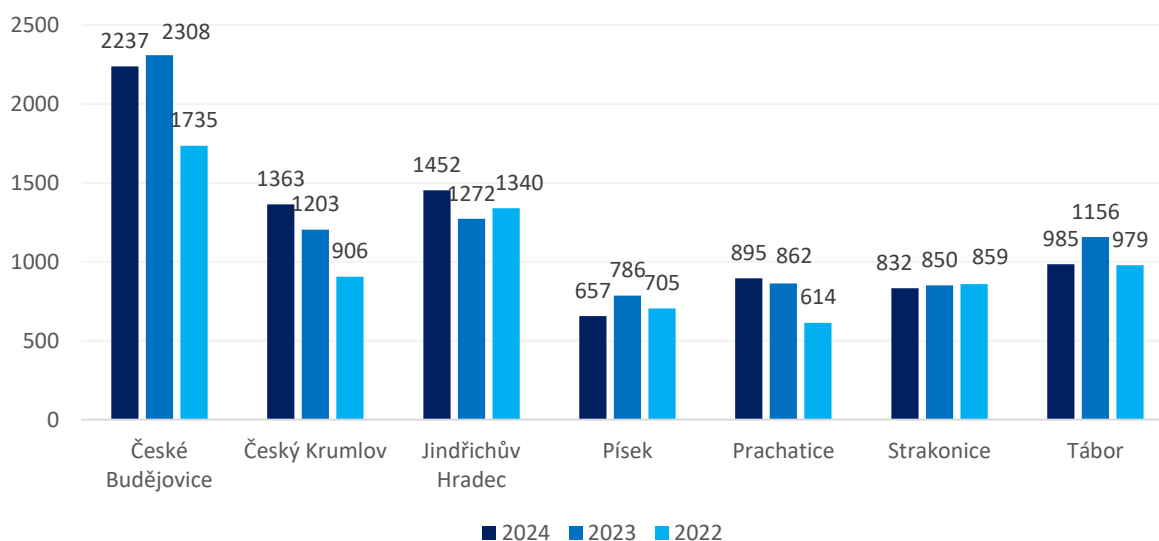

Porovnání počtu událostí dle ORP – technická havárie

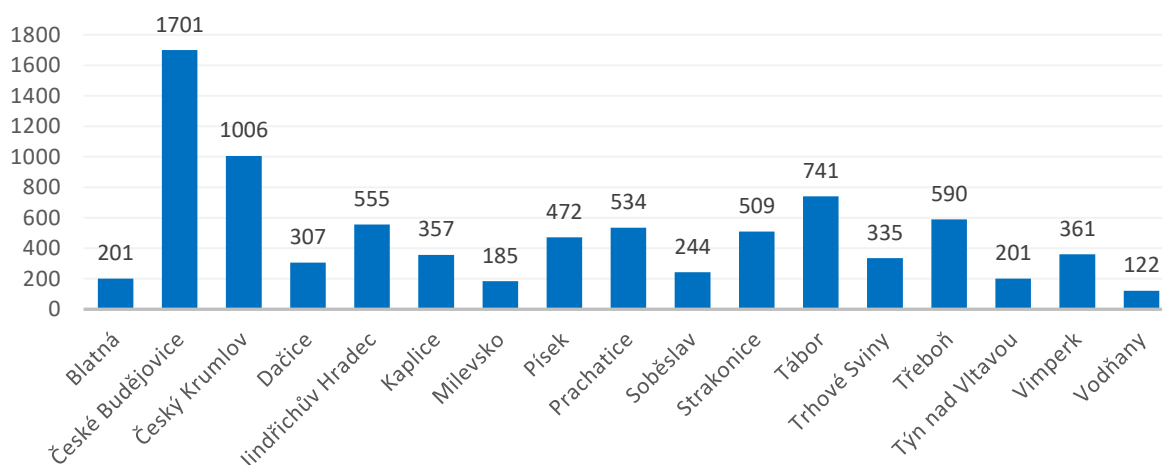

Počet událostí dle měsíce v roce – dopravní nehoda

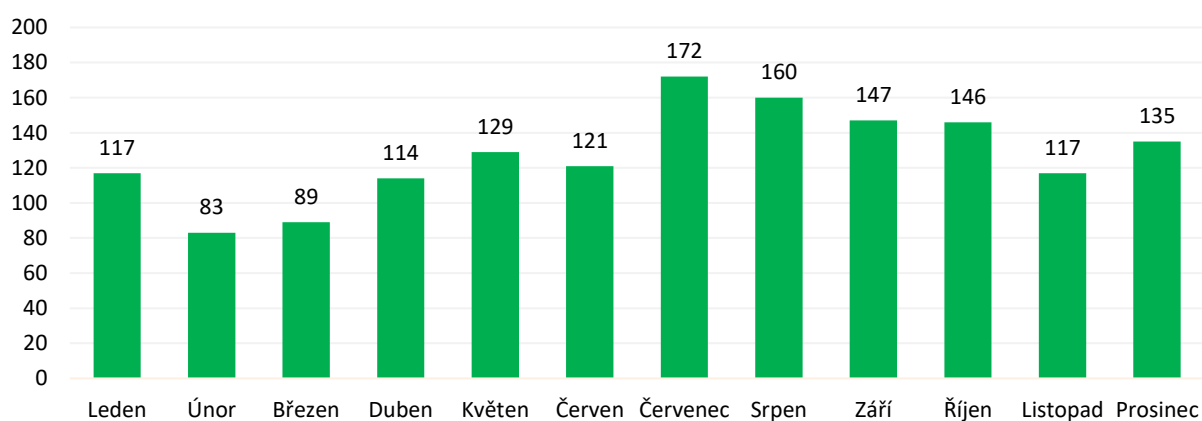

Počet událostí dle denní doby (průměr za rok v %) - DN

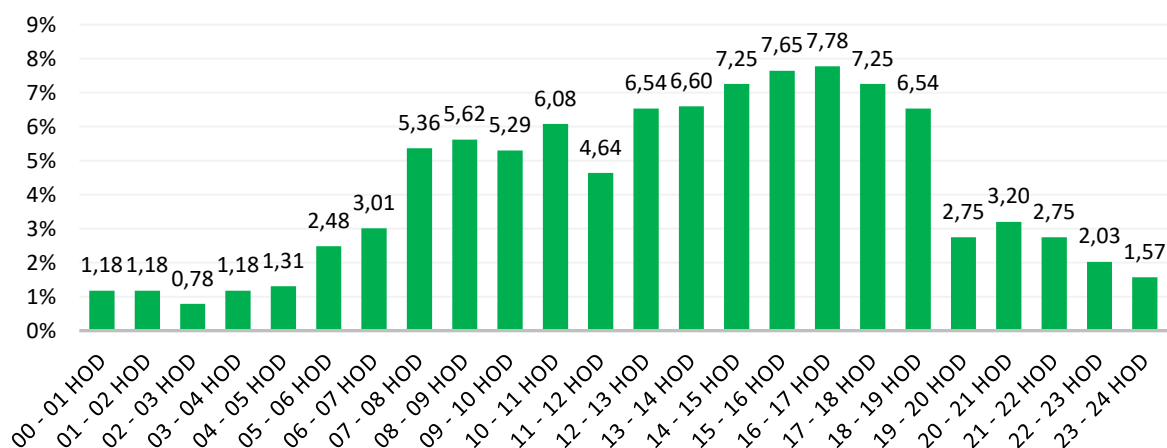

Počty událostí v rámci okresů v roce 2024 (porovnání s roky 2023 a 2022) – DN

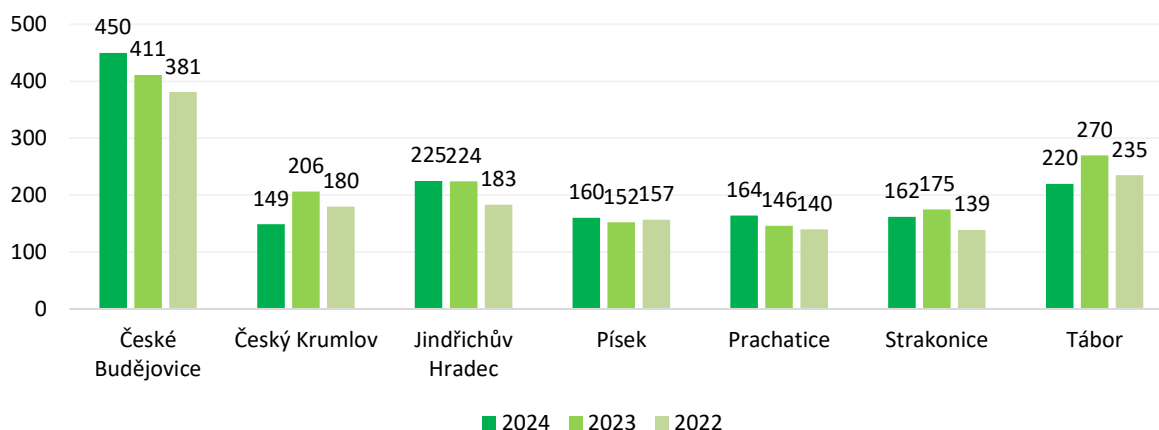

Porovnání počtu událostí dle ORP – dopravní nehoda

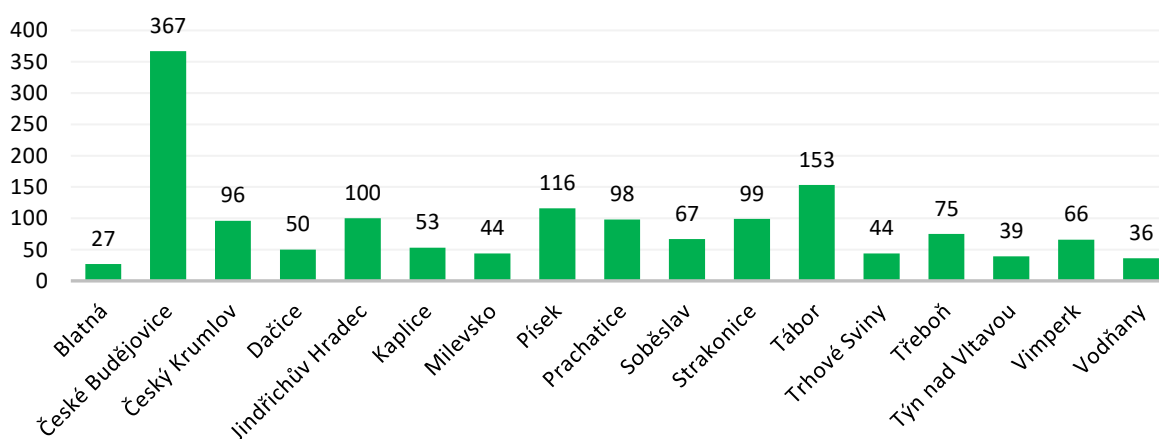

Počet událostí dle měsíce v roce – únik nebezpečné chemické látky

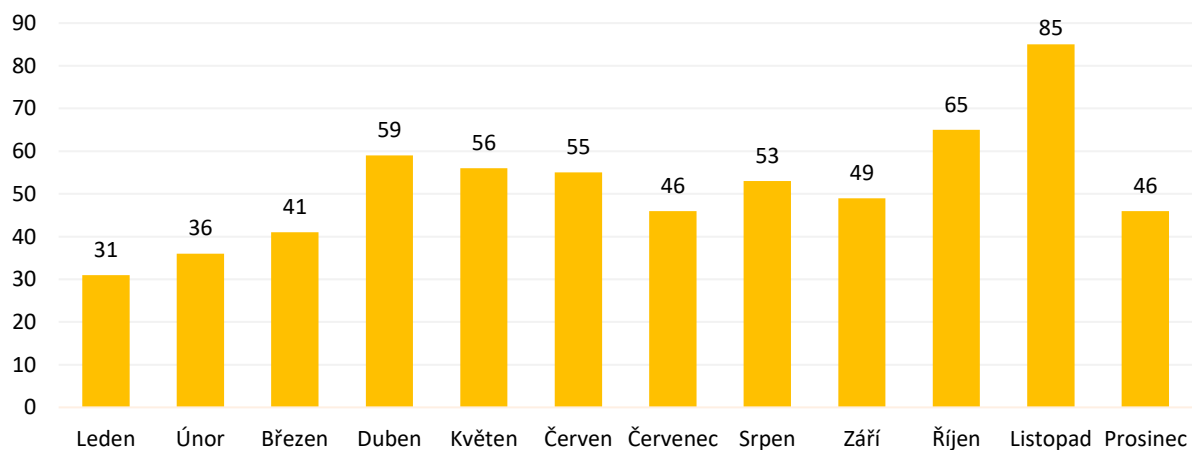

Počet událostí dle denní doby (průměr za rok v %) - UNL

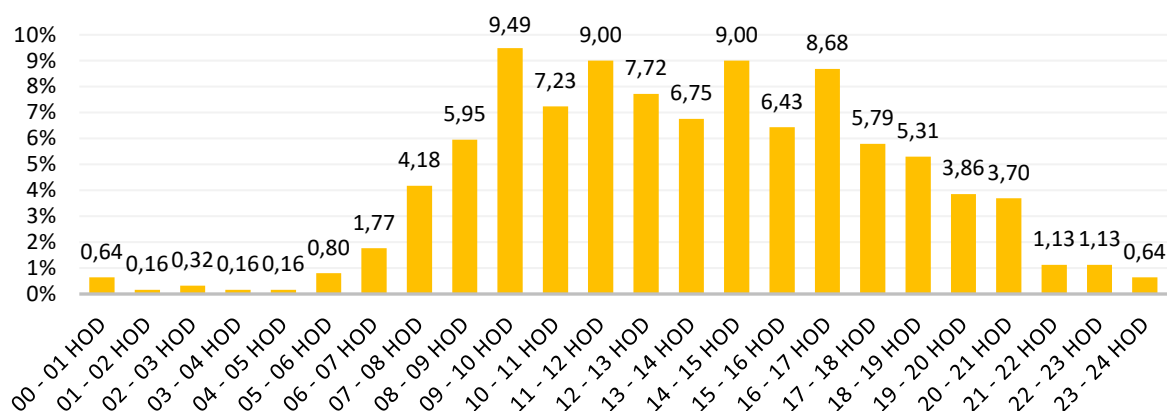

Porovnání počtu událostí dle ORP – únik nebezpečné chemické látky

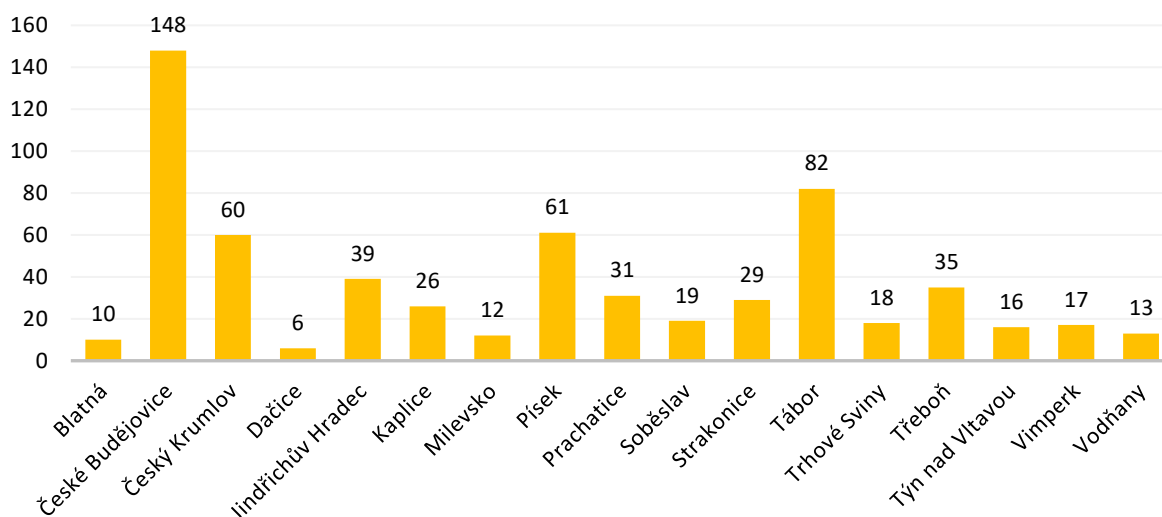

Počet událostí dle denní doby (průměr za rok v %) - PP

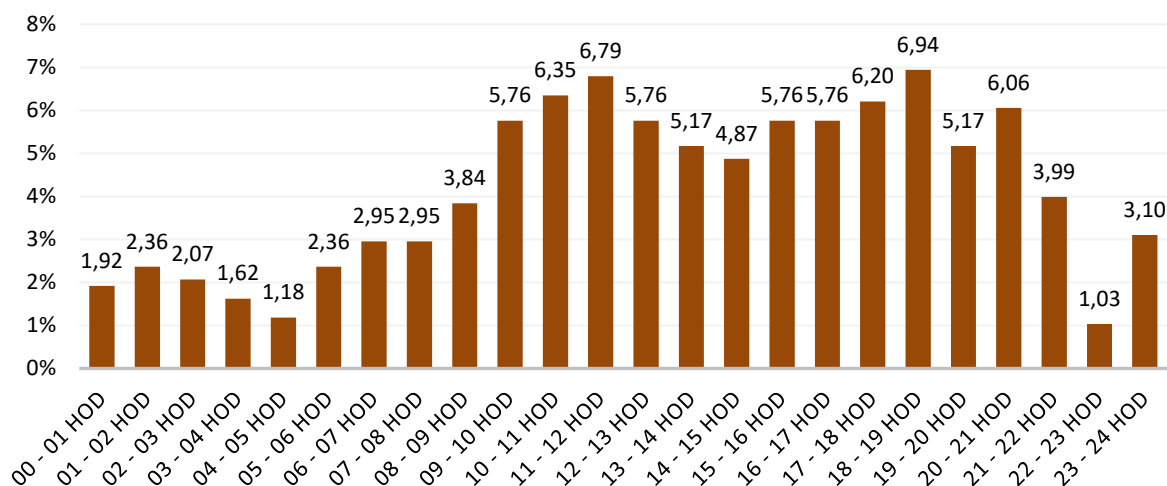

Přehled událostí dle typu v obcích

ORP	Obec	Požár	DN	UNL	TH	OMU, PP	Celkem
České Budějovice	Adamov	0	0	1	4	0	5
Písek	Albrechtice nad Vltavou	1	2	0	24	0	27
Prachatice	Babice	0	0	0	1	0	1
Tábor	Balkova Lhota	0	0	0	1	0	1
Dačice	Báňovice	0	1	0	0	0	1
Vodňany	Bavorov	2	5	3	17	1	28
Tábor	Bečice	1	1	0	5	0	7
Týn nad Vltavou	Bečice	0	0	0	1	0	1
Jindřichův Hradec	Bednárec	0	2	0	2	0	4
Jindřichův Hradec	Bednářeček	0	0	0	8	1	9
Tábor	Bechyně	10	3	7	58	0	78
Blatná	Bělčice	2	3	2	17	1	25
Tábor	Běleč	0	0	0	3	0	3
Kaplice	Benešov nad Černou	1	1	0	38	0	40
Milevsko	Bernartice	0	9	2	16	2	29
Kaplice	Besednice	1	2	0	10	0	13
Blatná	Bezdědovice	2	1	0	4	0	7
Vodňany	Bílsko	0	0	0	3	0	3
Blatná	Blatná	5	10	2	104	3	124
Jindřichův Hradec	Blažejov	2	0	0	3	1	6
Český Krumlov	Bohdalovice	0	0	0	15	0	15
Vimperk	Bohumilice	2	1	0	2	0	5
Prachatice	Bohunice	0	1	0	1	0	2
Český Krumlov	Boletice	5	0	2	15	0	22
České Budějovice	Borek	1	2	0	5	0	8
Soběslav	Borkovice	0	0	0	1	0	1
Tábor	Borotín	0	1	0	9	0	10
Vimperk	Borová Lada	1	1	0	10	1	13
Milevsko	Borovany	3	6	4	46	0	59
Trhové Sviny	Borovany	1	0	0	1	0	2
České Budějovice	Borovnice	1	1	0	1	1	4
České Budějovice	Boršov nad Vltavou	1	7	1	28	4	41
Jindřichův Hradec	Bořetín	0	1	0	0	0	1
Vimperk	Bošice	0	0	0	1	0	1
České Budějovice	Bošilec	1	1	0	0	0	2
Písek	Boudy	1	1	1	1	0	4
Milevsko	Božetice	0	1	0	5	0	6
Tábor	Bradáčov	0	0	0	1	0	1
Milevsko	Branice	1	1	0	5	0	7
České Budějovice	Branišov	5	1	1	1	0	8
Český Krumlov	Brloh	3	4	0	30	0	37
České Budějovice	Břehov	0	2	0	5	0	7
Jindřichův Hradec	Březina	1	0	0	1	0	2
Tábor	Březnice	0	3	0	0	0	3
Dačice	Budeč	0	1	0	2	0	3
Soběslav	Budislav	1	0	0	3	0	4
Dačice	Budíškovice	0	3	0	15	0	18
Prachatice	Budkov	0	0	0	3	0	3
Kaplice	Bujanov	0	7	1	11	1	20
Vimperk	Buk	0	0	0	2	0	2

Tabulka: Přehled událostí dle typu v obcích

ORP	Obec	Požár	DN	UNL	TH	OMU, PP	Celkem
Blatná	Buzice	0	0	2	1	0	3
Strakonice	Cehnice	1	3	0	6	0	10
Třeboň	Cep	0	4	1	12	0	17
Písek	Cerhonice	0	0	0	2	0	2
Dačice	Cizkrajov	2	1	0	23	1	27
České Budějovice	Čakov	0	2	0	2	0	4
Blatná	Čečelovice	1	0	0	1	0	2
Strakonice	Čejetice	1	6	0	11	0	18
České Budějovice	Čejkovice	0	6	0	5	1	12
Strakonice	Čepřovice	0	1	0	5	0	6
Český Krumlov	Černá v Pošumaví	3	3	0	47	1	54
Tábor	Černýšovice	1	0	0	1	0	2
Dačice	Červený Hrádek	1	0	0	2	0	3
České Budějovice	České Budějovice	113	162	91	960	186	1512
Třeboň	České Velenice	5	2	7	71	11	96
Český Krumlov	Český Krumlov	16	13	17	239	36	321
Dačice	Český Rudolec	4	5	1	41	0	51
Strakonice	Čestice	1	2	0	13	0	16
Vodňany	Číčenice	2	2	2	9	2	17
Písek	Čimelice	2	4	2	9	6	23
Jindřichův Hradec	Číměř	0	3	0	18	0	21
Trhové Sviny	Čížkrajice	1	1	1	4	1	8
Písek	Čížová	3	1	1	5	0	10
Vimperk	Čkyně	1	5	2	16	0	24
Jindřichův Hradec	Člunek	0	2	0	3	2	7
Dačice	Dačice	7	19	2	97	5	130
České Budějovice	Dasný	0	0	0	8	1	9
Dačice	Dešná	0	3	0	2	0	5
Jindřichův Hradec	Deštná	1	1	1	9	0	12
Soběslav	Dírná	0	2	0	6	0	8
Jindřichův Hradec	Dívčí Kopy	0	0	0	1	0	1
České Budějovice	Dívčice	0	3	0	8	1	12
Písek	Dobev	6	6	1	6	0	19
České Budějovice	Dobrá Voda u Č. Budějovic	1	0	2	21	2	26
Dačice	Dobrohošť	1	0	0	4	0	5
Tábor	Dobronice u Bechyně	0	0	0	4	0	4
Týn nad Vltavou	Dobšice	0	2	0	1	0	3
Týn nad Vltavou	Dolní Bukovsko	2	3	2	36	2	45
Kaplice	Dolní Dvořiště	4	6	6	49	1	66
Tábor	Dolní Hořice	2	2	4	16	0	24
Tábor	Dolní Hrachovice	0	0	0	1	0	1
Písek	Dolní Novosedly	0	1	0	3	1	5
Jindřichův Hradec	Dolní Pěna	1	1	0	4	1	7
Český Krumlov	Dolní Třebonín	1	3	0	23	1	28
Jindřichův Hradec	Dolní Žďár	0	3	0	1	0	4
Třeboň	Domanín	1	1	0	13	1	16
České Budějovice	Doubravice	1	1	0	8	0	10
Strakonice	Doubravice	1	0	0	1	0	2
České Budějovice	Doudleby	1	2	0	24	0	27
Vodňany	Drahonice	0	4	0	4	0	8
České Budějovice	Drahotěšice	0	1	0	2	0	3
Soběslav	Drahov	0	2	0	2	0	4
Strakonice	Drachkov	0	0	0	1	0	1

Tabulka: Přehled událostí dle typu v obcích

ORP	Obec	Požár	DN	UNL	TH	OMU, PP	Celkem
Soběslav	Dráčov	1	1	0	9	0	11
Tábor	Dražice	2	2	0	4	0	8
Týn nad Vltavou	Dražič	0	1	0	3	1	5
Strakonice	Drážov	0	0	0	3	0	3
Tábor	Drhovice	0	3	0	5	0	8
Písek	Drhovle	5	10	3	2	0	20
Strakonice	Droužetice	0	0	0	1	0	1
Jindřichův Hradec	Drunče	0	0	0	3	0	3
Strakonice	Dřešín	0	0	0	8	0	8
České Budějovice	Dříteň	3	1	0	13	0	17
Prachatice	Dub	1	2	0	3	0	6
České Budějovice	Dubičné	0	0	0	3	0	3
České Budějovice	Dubné	1	4	1	8	1	15
Třeboň	Dunajovice	0	0	0	8	0	8
Prachatice	Dvory	0	1	0	1	0	2
Třeboň	Dvory nad Lužnicí	1	1	0	6	0	8
České Budějovice	Dynín	1	1	1	5	0	8
Třeboň	Frahelž	0	3	0	6	0	9
Český Krumlov	Frymburk	4	5	10	71	0	90
Jindřichův Hradec	Hadravova Rosička	0	2	0	0	0	2
Blatná	Hajany	0	0	0	3	0	3
Vodňany	Hájek	0	1	0	0	0	1
Třeboň	Halámky	0	3	0	0	1	4
Třeboň	Hamr	2	1	1	35	0	39
Týn nad Vltavou	Hartmanice	1	0	1	0	0	2
Jindřichův Hradec	Hatín	0	0	0	1	0	1
Písek	Heřmaň	1	0	0	10	0	11
České Budějovice	Heřmaň	2	0	0	1	0	3
Soběslav	Hlavatce	1	0	0	4	0	5
České Budějovice	Hlincová Hora	1	0	1	2	0	4
České Budějovice	Hluboká nad Vltavou	7	21	7	124	8	167
Strakonice	Hlupín	0	1	0	0	0	1
Tábor	Hodětín	0	0	0	2	0	2
Tábor	Hodonice	0	1	0	2	0	3
Český Krumlov	Holubov	3	4	5	22	1	35
České Budějovice	Homole	2	3	0	13	1	19
Kaplice	Horní Dvořiště	0	0	0	19	1	20
Týn nad Vltavou	Horní Kněžeklady	1	2	0	1	0	4
Dačice	Horní Meziříčko	1	0	0	2	0	3
Dačice	Horní Němčice	0	0	0	1	0	1
Jindřichův Hradec	Horní Pěna	1	1	0	5	0	7
Český Krumlov	Horní Planá	11	5	5	65	1	87
Strakonice	Horní Poříčí	0	3	0	6	0	9
Jindřichův Hradec	Horní Radouň	0	0	0	3	0	3
Jindřichův Hradec	Horní Skrýchov	0	3	1	1	0	5
Trhové Sviny	Horní Stropnice	7	3	0	46	1	57
Vimperk	Horní Vltavice	1	9	0	19	0	29
Blatná	Hornosín	0	0	0	1	0	1
Písek	Horosedly	0	3	0	1	0	4
Český Krumlov	Hořice na Šumavě	2	0	0	9	0	11
České Budějovice	Hosín	1	5	0	8	0	14
Strakonice	Hoslovice	0	0	0	1	0	1
Jindřichův Hradec	Hospřiz	0	3	1	3	0	7

Tabulka: Přehled událostí dle typu v obcích

ORP	Obec	Požár	DN	UNL	TH	OMU, PP	Celkem
Týn nad Vltavou	Hosty	1	0	0	2	0	3
Strakonice	Hoštice	1	0	0	0	0	1
České Budějovice	Hradce	0	0	0	2	0	2
Prachatice	Hracholusky	1	6	0	6	0	13
Třeboň	Hrachoviště	0	1	0	0	0	1
Trhové Sviny	Hranice	0	0	0	3	0	3
Milevsko	Hrazany	0	1	0	2	0	3
České Budějovice	Hrdějovice	4	4	5	27	1	41
Milevsko	Hřejkovice	0	2	0	0	2	4
Dačice	Hříšice	0	0	0	4	0	4
České Budějovice	Hůry	2	3	2	3	5	15
Prachatice	Husinec	1	5	0	12	1	19
České Budějovice	Hvozdec	0	0	0	1	0	1
Vodňany	Chelčice	0	0	0	2	6	8
Blatná	Chlum	2	2	0	6	0	10
Třeboň	Chlum u Třeboně	4	3	2	31	2	42
Prachatice	Chlumany	0	1	0	4	1	6
Český Krumlov	Chlumec	1	1	0	3	1	6
Blatná	Chobot	0	0	0	1	0	1
Soběslav	Chotěmice	0	0	0	2	0	2
Tábor	Chotoviny	4	6	2	22	0	34
České Budějovice	Chotýčany	3	4	3	4	1	15
Tábor	Choustník	2	0	0	4	0	6
Týn nad Vltavou	Chrášťany	2	0	0	7	0	9
Strakonice	Chrášťovice	1	0	0	1	0	2
Tábor	Chrbonín	3	0	0	0	0	3
Prachatice	Chroboly	1	5	0	9	0	15
Prachatice	Chvalovice	1	0	0	1	0	2
Český Krumlov	Chvalšiny	6	4	2	22	2	36
Tábor	Chýnov	2	24	2	14	2	44
Milevsko	Chyšky	1	2	0	1	0	4
České Budějovice	Jankov	0	1	0	4	0	5
Jindřichův Hradec	Jarošov nad Nežárkou	0	8	2	18	0	28
Milevsko	Jetětice	1	3	0	6	0	10
Milevsko	Jickovice	0	0	0	1	0	1
Jindřichův Hradec	Jilem	0	1	0	0	0	1
Trhové Sviny	Jílovce	2	0	0	21	2	25
Jindřichův Hradec	Jindřichův Hradec	20	30	20	220	22	312
Strakonice	Jinín	1	0	1	0	0	2
Tábor	Jistebnice	5	4	0	22	1	32
České Budějovice	Jívno	2	2	0	5	1	10
Blatná	Kadov	0	1	0	3	1	5
Český Krumlov	Kájov	6	5	1	48	0	60
Trhové Sviny	Kamenná	0	2	0	5	0	7
Jindřichův Hradec	Kamenný Malíkov	0	1	0	1	0	2
České Budějovice	Kamenný Újezd	6	10	3	23	4	46
Kaplice	Kaplice	16	22	12	93	11	154
Jindřichův Hradec	Kardašova Řečice	4	7	4	28	0	43
Strakonice	Katovice	4	4	0	20	1	29
Písek	Kestřany	2	1	0	10	1	14
Strakonice	Kladruby	0	0	0	1	0	1
Třeboň	Klec	1	1	0	1	1	4
Soběslav	Klenovice	1	1	0	6	0	8

Tabulka: Přehled událostí dle typu v obcích

ORP	Obec	Požár	DN	UNL	TH	OMU, PP	Celkem
Písek	Kluky	0	0	0	5	0	5
Blatná	Kocelovice	0	1	0	5	1	7
Soběslav	Komárov	0	0	0	2	0	2
České Budějovice	Komařice	1	0	1	14	1	17
Milevsko	Kostelec nad Vltavou	3	3	0	14	1	21
Dačice	Kostelní Vydří	0	2	0	4	0	6
Tábor	Košice	2	0	1	8	0	11
Tábor	Košín	0	0	1	1	0	2
Milevsko	Kovářov	3	1	1	27	1	33
Písek	Kožlí	0	0	0	2	0	2
Vodňany	Krajníčko	0	0	0	4	0	4
Písek	Králova Lhota	0	1	0	3	0	4
Strakonice	Kraselov	1	0	0	2	0	3
Vodňany	Krašovice	0	0	0	6	0	6
Prachatice	Kratušín	0	0	0	1	0	1
Strakonice	Krty-Hradec	0	0	0	1	0	1
Český Krumlov	Křemže	6	1	3	56	2	68
Písek	Křenovice	0	1	0	0	1	2
Prachatice	Křišťanov	0	1	0	4	0	5
Milevsko	Křižanov	0	1	0	0	0	1
Prachatice	Ktiš	3	3	1	19	0	26
Vimperk	Kubova Huť	1	1	0	7	0	9
Milevsko	Kučer	0	1	0	0	0	1
Jindřichův Hradec	Kunžak	2	5	3	24	1	35
Strakonice	Kuřimany	0	0	0	1	0	1
Strakonice	Kváskovice	0	0	0	1	0	1
Milevsko	Květov	0	0	0	2	0	2
Vimperk	Kvilda	0	2	0	5	1	8
České Budějovice	Kvítkovice	0	1	0	0	0	1
Jindřichův Hradec	Lásenice	0	1	0	6	0	7
Blatná	Lažánky	0	0	0	5	0	5
Prachatice	Lažiště	0	1	0	5	0	6
Vimperk	Lčovice	0	1	1	2	0	4
České Budějovice	Ledenice	5	7	1	18	0	31
Prachatice	Lenora	1	6	3	10	1	21
Písek	Lety	1	4	1	0	1	7
Prachatice	Lhenice	2	3	1	29	1	36
Tábor	Libějice	0	0	0	2	0	2
Vodňany	Libějovice	0	5	0	1	1	7
Strakonice	Libětice	0	1	0	1	0	2
České Budějovice	Libín	1	3	0	4	0	8
České Budějovice	Libníč	0	0	0	13	0	13
České Budějovice	Lipí	0	1	0	1	0	2
Český Krumlov	Lipno nad Vltavou	3	4	6	40	16	69
Prachatice	Lipovice	0	0	0	3	0	3
České Budějovice	Lišov	8	16	5	23	3	55
Strakonice	Litochovice	1	1	0	7	1	10
České Budějovice	Litvínovice	2	6	3	40	0	51
Blatná	Lnáře	0	2	3	6	1	12
Trhové Sviny	Ločnice	2	3	0	12	0	17
Jindřichův Hradec	Lodhéřov	1	1	0	5	0	7
Tábor	Lom	0	0	0	2	0	2
Blatná	Lom	0	0	0	3	1	4

Tabulka: Přehled událostí dle typu v obcích

ORP	Obec	Požár	DN	UNL	TH	OMU, PP	Celkem
Třeboň	Lomnice nad Lužnicí	3	0	1	23	0	27
Český Krumlov	Loučovice	1	1	1	22	1	26
Třeboň	Lužnice	0	3	1	19	0	23
Blatná	Mačkov	2	0	0	6	0	8
Prachatice	Mahouš	0	2	0	0	0	2
Třeboň	Majdalena	4	5	0	22	0	31
Strakonice	Malenice	1	2	1	7	0	11
Kaplice	Malonty	6	1	0	22	0	29
Prachatice	Malovice	3	3	0	5	0	11
Tábor	Malšice	6	2	2	6	1	17
Český Krumlov	Malšín	0	5	0	16	0	21
Strakonice	Mečichov	2	0	0	2	0	4
Tábor	Meziříčí	0	1	0	1	0	2
Soběslav	Mezná	1	0	0	0	0	1
Prachatice	Mičovice	0	0	0	6	0	6
Milevsko	Milevsko	8	8	7	83	4	110
Písek	Minice	0	0	0	1	0	1
Český Krumlov	Mirkovice	2	3	0	14	1	20
Písek	Mirotice	5	3	0	9	0	17
Písek	Mirovice	4	7	2	27	0	40
Písek	Mišovice	1	1	0	4	0	6
Tábor	Mladá Vožice	5	0	1	32	4	42
Trhové Sviny	Mladošovice	1	0	0	10	0	11
Tábor	Mlýny	2	3	0	4	0	9
Strakonice	Mnichov	0	0	0	1	4	5
Český Krumlov	Mojné	0	1	0	1	0	2
České Budějovice	Mokrý Lom	0	1	0	2	0	3
Strakonice	Mutěnice	0	1	0	7	0	8
České Budějovice	Mydlovary	1	0	0	1	0	2
Písek	Myslín	2	1	0	5	0	8
Soběslav	Myslkovice	0	1	0	5	0	6
Blatná	Myštice	0	3	0	10	0	13
Tábor	Nadějkov	0	0	0	5	0	5
České Budějovice	Nákří	0	1	0	2	0	3
Tábor	Nasavrky	0	0	0	1	0	1
Prachatice	Nebahovy	0	0	0	10	0	10
Strakonice	Nebřehovice	2	2	0	0	0	4
České Budějovice	Nedabyle	0	2	0	3	0	5
Prachatice	Němčice	0	0	0	1	0	1
Strakonice	Němčice	0	2	0	3	0	5
Strakonice	Němětice	0	4	0	1	0	5
Tábor	Nemyšl	1	1	1	2	0	5
České Budějovice	Neplachov	1	0	0	1	0	2
Písek	Nerestce	1	1	0	1	0	3
Prachatice	Netolice	8	10	3	34	0	55
Kaplice	Netřebice	2	1	0	19	0	22
Písek	Nevězice	0	0	0	2	0	2
Vimperk	Nicov	0	1	1	7	0	9
Strakonice	Nihošovice	1	3	0	1	0	5
Strakonice	Nišovice	0	4	0	14	0	18
Jindřichův Hradec	Nová Bystřice	3	4	1	47	2	57
Jindřichův Hradec	Nová Olešná	0	0	0	1	0	1
Prachatice	Nová Pec	5	2	0	24	0	31

Tabulka: Přehled událostí dle typu v obcích

ORP	Obec	Požár	DN	UNL	TH	OMU, PP	Celkem
Jindřichův Hradec	Nová Včelnice	1	2	2	18	0	23
České Budějovice	Nová Ves	1	1	1	6	0	9
Český Krumlov	Nová Ves	1	2	0	11	2	16
Strakonice	Nová Ves	0	0	0	2	0	2
Třeboň	Nová Ves nad Lužnicí	1	4	3	17	0	25
Tábor	Nová Ves u Chýnova	0	6	0	1	1	8
Tábor	Nová Ves u Mladé Vožice	1	0	0	0	0	1
Trhové Sviny	Nové Hradý	6	9	2	73	2	92
Vimperk	Nové Hutě	0	3	0	4	0	7
Strakonice	Novosedly	0	0	0	2	0	2
Třeboň	Novosedly nad Nežárkou	3	4	0	12	1	20
Milevsko	Okrouhlá	2	2	0	0	0	4
Jindřichův Hradec	Okrouhlá Radouň	1	0	0	1	0	2
Tábor	Oldřichov	0	0	0	0	1	1
Písek	Olešná	0	0	0	2	0	2
Trhové Sviny	Olešnice	2	1	0	4	0	7
České Budějovice	Olešník	1	6	1	11	0	19
Prachatice	Olšovice	0	1	0	0	0	1
Kaplice	Omlenice	0	0	0	13	0	13
Tábor	Opařany	3	5	3	12	1	24
Písek	Orlík nad Vltavou	0	3	0	12	0	15
Milevsko	Osek	1	2	1	8	0	12
Strakonice	Osek	1	0	0	0	0	1
Písek	Oslov	0	0	0	2	0	2
Trhové Sviny	Ostrolovský Újezd	0	2	0	4	1	7
Písek	Ostrovec	2	0	0	3	0	5
Strakonice	Paračov	0	0	0	4	0	4
Písek	Paseky	0	1	0	7	0	8
Dačice	Peč	1	1	1	12	0	15
Trhové Sviny	Petříkov	2	1	0	6	0	9
Dačice	Písečné	0	1	0	20	0	21
Písek	Písek	45	32	39	203	27	346
Jindřichův Hradec	Pístina	0	2	0	4	0	6
České Budějovice	Pištín	2	13	0	8	0	23
Vodňany	Pivkovice	0	1	0	2	0	3
České Budějovice	Planá	0	3	0	10	2	15
Tábor	Planá nad Lužnicí	9	9	8	56	27	109
České Budějovice	Plav	2	1	0	7	1	11
Jindřichův Hradec	Plavsko	0	0	2	8	0	10
Jindřichův Hradec	Pleše	0	1	1	1	0	3
Jindřichův Hradec	Pluhův Žďár	0	0	0	14	0	14
Písek	Podolí I	0	2	0	9	0	11
Kaplice	Pohorská Ves	1	1	0	3	0	5
Tábor	Pojbuky	2	0	0	4	1	7
Český Krumlov	Polná na Šumavě	7	1	1	11	0	20
Jindřichův Hradec	Polště	0	1	0	0	0	1
Třeboň	Ponědraž	1	0	0	2	0	3
Třeboň	Ponědražka	0	1	0	4	0	5
Jindřichův Hradec	Popelín	0	2	0	3	0	5
Strakonice	Pracejovice	0	1	0	6	0	7
Prachatice	Prachatice	23	15	9	183	15	245
Písek	Probulov	1	0	0	3	0	4
Písek	Protivín	10	11	4	37	0	62

Tabulka: Přehled událostí dle typu v obcích

ORP	Obec	Požár	DN	UNL	TH	OMU, PP	Celkem
Milevsko	Přeborov	1	1	1	1	0	4
Český Krumlov	Přední Výtoň	1	3	0	10	1	15
Strakonice	Přední Zborovice	0	1	0	5	0	6
Písek	Předotice	0	8	2	4	0	14
Strakonice	Předslavice	0	0	0	4	0	4
Soběslav	Přehořov	1	0	2	5	0	8
Strakonice	Přechovice	0	2	0	3	0	5
Milevsko	Přeštěnice	0	1	1	1	0	3
Strakonice	Přeštovice	0	2	1	15	0	18
Jindřichův Hradec	Příbraz	0	0	0	4	0	4
Český Krumlov	Přídolí	3	0	0	15	0	18
Český Krumlov	Přísečná	3	4	1	11	0	19
Tábor	Psárov	0	0	0	1	0	1
Písek	Putim	0	1	0	8	0	9
Tábor	Radenín	1	1	0	9	0	11
Tábor	Radětice	0	2	1	0	0	3
Prachatice	Radhostice	0	0	0	5	0	5
Tábor	Radimovice u Tábora	0	1	0	0	0	1
Tábor	Radimovice u Želče	1	1	0	5	0	7
Strakonice	Radomyšl	6	1	0	7	0	14
České Budějovice	Radošovice	1	0	1	4	0	6
Strakonice	Radošovice	1	5	1	6	0	13
Písek	Rakovice	0	1	1	1	0	3
Třeboň	Rapšach	0	0	0	15	0	15
Tábor	Rataje	1	0	0	4	1	6
Tábor	Ratibořské Hory	3	0	0	5	0	8
Písek	Ražice	0	0	0	3	0	3
Jindřichův Hradec	Rodvínov	1	2	0	14	0	17
Jindřichův Hradec	Roseč	0	0	0	2	0	2
Jindřichův Hradec	Rosička	0	0	0	1	0	1
Soběslav	Roudná	0	2	0	15	0	17
České Budějovice	Roudné	0	2	1	9	2	14
Strakonice	Rovná	1	4	0	6	0	11
Český Krumlov	Rožmberk nad Vltavou	2	2	0	18	0	22
Kaplice	Rožmitál na Šumavě	1	0	0	14	0	15
České Budějovice	Rudolfov	0	1	1	13	2	17
Tábor	Řemíčov	0	0	0	0	1	1
Tábor	Řepeč	1	0	0	5	0	6
Strakonice	Řepice	4	3	0	2	1	10
České Budějovice	Římov	4	1	0	17	0	22
Soběslav	Řípec	0	6	0	3	1	10
České Budějovice	Sedlec	0	7	0	4	0	11
Soběslav	Sedlečko u Soběslavě	0	2	0	1	1	4
Blatná	Sedlice	2	2	1	18	1	24
Milevsko	Sepekov	3	3	0	11	0	17
Tábor	Sezimovo Ústí	6	4	7	50	6	73
Soběslav	Skalice	2	3	0	4	1	10
Písek	Skály	0	0	0	7	0	7
Vodňany	Skočice	2	2	0	1	0	5
Tábor	Skopytce	1	0	0	2	0	3
Tábor	Skrýchov u Malšic	1	0	0	0	0	1
Písek	Slabčice	1	0	0	2	0	3
Strakonice	Slaník	0	0	0	2	0	2

Tabulka: Přehled událostí dle typu v obcích

ORP	Obec	Požár	DN	UNL	TH	OMU, PP	Celkem
Tábor	Slapsko	0	1	0	1	0	2
Tábor	Slapy	0	2	1	2	0	5
Trhové Sviny	Slavče	2	0	0	10	0	12
Dačice	Slavonice	9	4	0	34	0	47
Písek	Smetanova Lhota	1	0	1	1	0	3
Tábor	Smilovy Hory	1	0	1	3	0	5
Třeboň	Smržov	1	0	0	4	0	5
Kaplice	Soběnov	2	0	0	2	2	6
Soběslav	Soběslav	7	11	8	59	1	86
Strakonice	Sousedovice	0	0	0	1	0	1
Český Krumlov	Srnín	0	0	0	4	0	4
České Budějovice	Srubec	2	5	2	13	2	24
Tábor	Stádlec	4	0	0	2	0	6
Vimperk	Stachy	4	2	1	33	1	41
Třeboň	Staňkov	1	1	1	3	0	6
Dačice	Staré Hobzí	0	1	0	8	0	9
České Budějovice	Staré Hodějovice	5	2	0	15	0	22
Jindřichův Hradec	Staré Město pod Landštejnem	1	0	0	15	0	16
Prachatice	Stožec	2	2	3	16	0	23
Vodňany	Stožice	1	2	0	1	0	4
Strakonice	Strakonice	29	25	21	236	31	342
Strakonice	Strašice	0	0	0	1	0	1
Jindřichův Hradec	Stráž nad Nežárkou	0	3	0	19	0	22
České Budějovice	Strážkovice	3	4	1	11	0	19
Vimperk	Strážný	0	5	2	9	0	16
Jindřichův Hradec	Strmilov	1	3	1	14	1	20
Prachatice	Strunkovice nad Blanicí	4	2	0	17	0	23
Strakonice	Strunkovice nad Volyňkou	0	1	0	2	1	4
České Budějovice	Strýčice	0	0	0	1	0	1
Strakonice	Střelské Hoštice	1	8	0	9	1	19
Třeboň	Stříbřec	3	0	0	11	1	15
Kaplice	Střítež	1	3	1	15	2	22
České Budějovice	Střížov	0	1	0	13	0	14
Jindřichův Hradec	Střížovice	1	0	0	16	0	17
Dačice	Studená	2	7	2	25	1	37
Tábor	Sudoměřice u Bechyně	1	3	1	8	0	13
Tábor	Sudoměřice u Tábora	0	2	0	3	0	5
Třeboň	Suchdol nad Lužnicí	6	4	7	89	1	107
Vimperk	Svatá Maří	0	2	1	23	1	27
Trhové Sviny	Svatý Jan nad Malší	1	0	0	6	1	8
Jindřichův Hradec	Světece	0	2	0	0	0	2
Český Krumlov	Světlík	0	0	0	13	0	13
Soběslav	Sviny	0	1	1	2	0	4
Tábor	Svrabov	4	0	0	0	0	4
Tábor	Šebířov	0	2	0	4	0	6
České Budějovice	Ševětín	1	3	0	11	1	16
Blatná	Škvořetice	1	0	0	1	0	2
Strakonice	Štěchovice	0	2	0	5	0	7
Strakonice	Štěkeň	3	0	0	11	0	14
České Budějovice	Štěpánovice	0	10	2	4	0	16
Vimperk	Šumavské Hoštice	1	2	0	2	0	5
Tábor	Tábor	44	53	38	311	33	479
Písek	Tálín	1	1	0	4	0	6

Tabulka: Přehled událostí dle typu v obcích

ORP	Obec	Požár	DN	UNL	TH	OMU, PP	Celkem
Týn nad Vltavou	Temelín	2	6	0	8	1	17
Písek	Temešvár	1	2	1	1	0	5
Prachatice	Těšovice	0	1	0	2	1	4
Blatná	Tchořovice	0	2	0	2	1	5
Trhové Sviny	Trhové Sviny	3	15	9	79	2	108
Vodňany	Truskovice	0	0	0	1	0	1
Soběslav	Třebějice	0	0	0	1	0	1
Dačice	Třebětice	1	0	0	2	0	3
Strakonice	Třebohostice	0	1	0	3	0	4
Třeboň	Třeboň	10	32	11	186	19	258
Soběslav	Tučapy	4	5	0	4	0	13
Tábor	Turovec	0	2	0	3	0	5
Týn nad Vltavou	Týn nad Vltavou	8	21	10	120	4	163
Jindřichův Hradec	Újezdec	1	0	0	0	0	1
Prachatice	Újezdec	0	0	1	0	0	1
Strakonice	Úlehle	1	0	0	2	0	3
Strakonice	Únice	0	1	0	1	0	2
České Budějovice	Úsilné	2	4	3	1	0	10
Tábor	Ústrašice	1	1	0	6	0	8
Blatná	Uzenice	1	0	0	0	0	1
Vimperk	Vacov	2	4	2	31	2	41
Strakonice	Vacovice	0	0	0	3	0	3
Soběslav	Val	1	1	0	6	0	8
Písek	Varvažov	1	0	0	5	0	6
České Budějovice	Včelná	3	3	2	7	5	20
Kaplice	Velešín	6	9	6	47	1	69
Strakonice	Velká Turná	0	1	1	0	0	2
Jindřichův Hradec	Velký Ratmírov	1	0	0	2	0	3
Soběslav	Vesce	1	0	0	1	0	2
Soběslav	Veselí nad Lužnicí	6	19	8	87	8	128
Milevsko	Veselíčko	0	0	0	1	0	1
Český Krumlov	Větrný	4	6	2	78	5	95
České Budějovice	Vidov	1	1	0	5	0	7
Vimperk	Vimperk	11	24	6	160	3	204
Jindřichův Hradec	Višňová	0	0	0	1	0	1
Prachatice	Vitějovice	3	6	1	6	1	17
České Budějovice	Vitín	1	4	1	7	0	13
Prachatice	Vlachovo Březí	3	2	0	20	1	26
Písek	Vlastec	1	1	0	0	0	2
Soběslav	Vlastiboř	0	4	0	7	0	11
Tábor	Vlčeves	1	0	0	1	0	2
Soběslav	Vlkov	0	0	0	3	0	3
Milevsko	Vlksice	3	0	0	3	0	6
Tábor	Vodice	0	0	0	2	0	2
Vodňany	Vodňany	9	14	8	71	8	110
Písek	Vojníkov	1	1	0	1	0	3
Prachatice	Volary	5	10	8	49	0	72
Strakonice	Volenice	0	0	0	4	0	4
Dačice	Volfířov	0	1	0	9	0	10
Strakonice	Volyně	2	1	2	30	1	36
České Budějovice	Vrábče	1	3	1	19	0	24
České Budějovice	Vráto	1	0	1	6	1	9
Písek	Vráž	0	2	0	6	0	8

Tabulka: Přehled událostí dle typu v obcích

ORP	Obec	Požár	DN	UNL	TH	OMU, PP	Celkem
Vimperk	Vrbice	0	0	0	2	0	2
Písek	Vrcovice	2	0	1	1	0	4
Týn nad Vltavou	Všemyslice	4	2	3	5	0	14
Jindřichův Hradec	Vydří	0	0	0	1	0	1
Český Krumlov	Vyšší Brod	4	11	1	53	2	71
Třeboň	Záblatí	0	1	0	0	1	2
Prachatice	Záblatí	0	0	0	7	0	7
České Budějovice	Záboří	2	0	0	2	0	4
Blatná	Záboří	0	0	0	5	0	5
Prachatice	Zábrdí	1	2	0	2	0	5
Tábor	Zadní Střítež	0	0	0	1	0	1
České Budějovice	Zahájí	0	0	0	6	0	6
Strakonice	Zahorčice	0	0	0	1	0	1
Jindřichův Hradec	Záhoří	0	1	0	1	0	2
Tábor	Záhoří	2	2	1	14	0	19
Písek	Záhoří	0	1	0	0	0	1
Jindřichův Hradec	Zahrádky	1	1	0	0	0	2
Vimperk	Zálezly	0	0	0	2	0	2
Soběslav	Zálší	0	0	0	1	0	1
České Budějovice	Závraty	0	0	0	1	0	1
Milevsko	Zbelítov	1	2	0	2	0	5
Milevsko	Zběšičky	0	0	0	1	0	1
Prachatice	Zbytiny	0	2	1	27	1	31
Vimperk	Zdíkov	2	2	1	23	4	32
Milevsko	Zhoř	0	2	0	2	0	4
Tábor	Zhoř u Tábora	0	0	0	1	1	2
Český Krumlov	Zlatá Koruna	3	5	1	24	1	34
České Budějovice	Zliv	4	1	1	30	1	37
Soběslav	Zlukov	0	0	0	3	1	4
Český Krumlov	Zubčice	0	1	1	5	0	7
Soběslav	Zvěrotice	2	4	0	2	1	9
České Budějovice	Zvíkov	0	0	1	1	0	2
Kaplice	Zvíkov	0	0	0	2	0	2
Písek	Zvíkovské Podhradí	0	0	0	3	1	4
Strakonice	Zvotoky	0	0	0	3	0	3
České Budějovice	Žabovřesky	2	2	0	4	0	8
Trhové Sviny	Žár	1	1	2	6	0	10
Vimperk	Žárovná	0	1	0	1	0	2
Jindřichův Hradec	Žďár	1	0	0	0	0	1
Písek	Žďár	0	0	0	1	1	2
Tábor	Želeč	0	1	1	4	1	7
Prachatice	Želnavá	0	1	0	3	0	4
Prachatice	Žernovice	0	0	0	3	0	3
Týn nad Vltavou	Žimutice	1	1	0	13	0	15
Soběslav	Žíšov	2	2	0	0	0	4

Tabulka: Přehled událostí dle typu v obcích

Jednotky SDHO s největším počtem zásahů v roce 2024 (prvních 20)

	Jednotka	Požár	DN	UNL	TH	OMU+PP	Celkem
313289	Suchdol nad Lužnicí	15	18	7	118	4	162
313124	České Velenice	9	8	5	85	11	118
315214	Volary	11	25	5	70	2	113
311156	Hluboká nad Vltavou	11	2	3	82	5	103
312175	Velešín	23	21	3	48	3	98
317111	Bechyně	14	12	5	57	1	89
312178	Vyšší Brod	7	23	1	55	1	87
314190	Mirovice	13	24	3	36	1	77
312122	Horní Planá	10	6	4	48	1	69
317100	Tábor	29	2	1	30	6	68
311242	Nové Hradky	7	1	0	56	2	66
315171	Netolice	11	1	1	52	0	65
316100	Strakonice	16	0	0	43	3	62
317205	Mladá Vožice	11	3	2	40	6	62
317296	Veselí nad Lužnicí	8	1	2	47	3	61
312117	Frymburk	4	1	4	50	1	60
313227	Nová Bystřice	3	9	0	46	2	60
312203	Větrný	8	0	0	47	3	58
313214	Lomnice nad Lužnicí	10	0	1	44	2	57
317293	Val	1	0	0	55	0	56

Počty zásahů jednotek dle typu události

	Jednotka	Požár	DN	UNL	TH	OMU+PP	Celkem
311100	Adamov	0	0	0	2	0	2
314102	Albrechtice nad Vltavou	1	0	0	11	0	12
316105	Bavorov	2	0	0	10	1	13
311157	Bavorovice	0	0	0	6	0	6
311351	Bečice (CB)	1	0	0	3	0	4
313103	Bednářeček	0	0	0	0	1	1
317111	Bechyně	14	12	5	57	1	89
316112	Bělčice	2	0	1	10	0	13
317113	Běleč	0	0	0	5	0	5
312102	Benešov nad Černou	3	0	0	30	2	35
315104	Benešova Hora	0	0	0	2	0	2
314105	Bernartice	6	1	0	15	1	23
312104	Besednice	1	0	0	3	0	4
316115	Bezdědovice	1	1	0	1	0	3
313104	Bílkov	2	0	0	2	0	4
316116	Bílsko	0	0	0	5	0	5
312131	Blansko	0	0	0	4	0	4
316120	Blatná	7	2	0	10	0	19
312204	Bohdalovice	0	0	0	9	0	9
315106	Bohumilice	1	0	0	0	0	1
317115	Borkovice	0	0	0	2	0	2

	Jednotka	Požár	DN	UNL	TH	OMU+PP	Celkem
317116	Borotín	0	0	0	2	0	2
315107	Borová Lada	2	0	0	15	1	18
311102	Borovany (CB)	6	1	0	25	1	33
314108	Borovany (PI)	1	0	0	0	0	1
311105	Boršov nad Vltavou	2	1	0	16	1	20
314189	Boudy	1	0	0	0	0	1
314109	Božetice	0	0	0	2	0	2
314110	Branice	2	0	0	2	0	4
311148	Branišov	2	0	0	0	0	2
312106	Brloh	3	3	0	23	0	29
313113	Břilice	0	0	0	10	0	10
313116	Budíškovice	1	1	0	5	0	7
311348	Buková	0	0	0	1	0	1
316125	Cehnice	1	0	0	4	0	5
313118	Cizkrajov	2	0	0	18	1	21
316127	Čejetice	0	0	0	6	0	6
311113	Čejkovice	0	0	0	2	0	2
316601	Čepro a.s., sklad Bělčice	0	0	1	0	2	3
317601	Čepro a.s., sklad Smyslov	0	0	0	3	7	10
311802	Čepro a.s., sklad Včelná	0	0	0	0	4	4
316131	Čepřovice	1	0	0	5	0	6
312110	Černá v Pošumaví	7	0	1	43	1	52
311160	Černý Dub	0	0	0	2	0	2
313123	Česká Olešná	0	0	0	1	0	1
313124	České Velenice	9	8	5	85	11	118
312201	Český Krumlov	5	0	1	11	1	18
313125	Český Rudolec	7	0	1	33	0	41
316133	Čestice	4	0	0	20	0	24
311603	ČEZ a.s. (JE) Temelín	6	11	0	4	1	22
316135	Číčenice	2	0	0	5	0	7
314118	Čimelice	10	1	0	17	5	33
313126	Číměř	0	0	0	10	0	10
311123	Čížkrajice	1	0	0	2	0	3
314121	Čížová	1	0	0	0	0	1
315114	Čkyně	3	0	0	23	0	26
313129	Člunek	0	0	0	1	0	1
316600	ČZ a.s. Strakonice	3	1	2	8	12	26
313132	Dačice	8	0	0	23	0	31
311124	Dasný	0	0	0	4	1	5
313135	Dešná	0	0	0	2	0	2
313137	Deštná	2	0	0	13	0	15
314130	Dobev	2	0	0	1	0	3
311116	Dobrá Voda u Č. Budějovic	0	0	1	5	0	6
317138	Dobronice u Bechyně	0	0	0	2	1	3
311170	Dobřejovice	1	0	0	1	0	2
311135	Dolní Bukovsko	4	0	0	37	1	42
312112	Dolní Dvořiště	3	1	1	34	0	39
317139	Dolní Hořice	2	0	0	0	0	2
313139	Dolní Němčice	1	0	0	1	0	2
312113	Dolní Třebonín	3	0	0	17	2	22
313145	Domanín	1	0	0	7	0	8
311233	Doubravice (CB)	1	0	0	7	0	8
311140	Doudleby	2	1	0	21	0	24

Tabulka: Počty zásahů jednotek dle typu události

	Jednotka	Požár	DN	UNL	TH	OMU+PP	Celkem
316142	Drahonice	3	0	0	3	0	6
311141	Drahotěšice	0	0	0	1	0	1
317146	Drahov	0	0	0	1	0	1
316229	Drachkov	0	0	0	1	0	1
317147	Dráčov	0	0	0	4	0	4
316103	Dražejov	1	0	0	4	0	5
317148	Dražice	1	0	0	0	0	1
311134	Dražič	0	0	0	1	0	1
314136	Drhovle	3	0	0	1	0	4
316147	Droužetice	0	0	0	1	0	1
316149	Dřešín	0	0	0	2	0	2
311143	Dříteň	1	0	0	1	0	2
315120	Dub	1	1	0	3	0	5
311146	Dubičné	0	0	0	2	0	2
311147	Dubné	3	0	0	7	0	10
313149	Dunajovice	0	0	0	9	0	9
313150	Dvory nad Lužnicí	0	0	0	2	0	2
311152	Dynín	0	0	0	4	0	4
312117	Frymburk	4	1	4	50	1	60
316153	Hajany	1	0	0	1	0	2
313152	Hamr	3	1	0	37	0	41
314142	Heřmaň (PI)	1	0	0	8	0	9
317154	Hlavatce (TA)	1	0	0	1	0	2
311156	Hluboká nad Vltavou	11	2	3	82	5	103
312118	Holubov	7	0	2	10	0	19
311159	Homole	1	0	0	2	0	3
311164	Horní Bukovsko	0	0	0	3	0	3
312121	Horní Dvořiště	0	0	0	9	0	9
313163	Horní Pěna	1	0	0	2	0	3
312122	Horní Planá	10	6	4	48	1	69
316227	Horní Poříčí	0	0	0	1	0	1
311165	Horní Stropnice	7	0	0	43	1	51
315126	Horní Vltavice	5	1	0	19	0	25
312125	Hořice na Šumavě	6	0	0	12	1	19
311169	Hosín	0	0	0	5	0	5
313140	Hostkovice	0	0	0	1	0	1
311171	Hosty	1	0	0	0	0	1
315206	Hrabice	2	0	0	25	1	28
315127	Hracholusky	1	0	0	1	0	2
314145	Hrazánky	0	1	0	2	0	3
311174	Hrdějovice	6	0	0	25	1	32
314148	Hřejkovice	5	0	0	2	1	8
316011	HS Blatná	20	36	8	164	6	234
313011	HS Dačice	29	48	6	141	8	232
312013	HS Frymburk	25	31	14	127	22	219
322011	HS Horažďovice	1	5	0	0	1	7
312011	HS Kaplice	39	43	20	171	16	289
312012	HS Křemže	18	21	10	109	4	162
314011	HS Milevsko	31	48	15	143	12	249
324011	HS Nepomuk	0	0	1	0	0	1
317011	HS Soběslav	45	72	19	159	14	309
311011	HS Suché Vrbné	44	249	90	251	27	661
311012	HS Trhové Sviny	32	48	19	158	10	267

Tabulka: Počty zásahů jednotek dle typu události

	Jednotka	Požár	DN	UNL	TH	OMU+PP	Celkem
313012	HS Třeboň	46	85	22	255	34	442
311013	HS Týn nad Vltavou	34	56	22	177	8	297
315011	HS Vimperk	28	66	14	180	12	300
316012	HS Vodňany	27	71	17	82	19	216
311178	Hůry	2	0	0	0	0	2
315129	Husinec	0	0	0	2	1	3
317165	Hvožďany (TA)	1	0	0	0	0	1
317166	Chabrovice	1	0	0	0	0	1
316162	Chelčice	1	0	0	1	0	2
316164	Chlum (ST)	2	0	0	0	0	2
313182	Chlum u Třeboně	8	0	1	33	1	43
313183	Chlumeck (JH)	0	0	0	2	0	2
316280	Chobot	0	0	0	1	0	1
317169	Chotoviny	6	6	1	19	0	32
311179	Chotýčany	1	0	0	1	1	3
317175	Choustník	1	0	0	1	0	2
314266	Chrást	0	0	0	1	0	1
311180	Chrástky	3	0	0	5	0	8
316165	Chrástovice	1	0	0	1	0	2
317177	Chrbonín	3	0	0	0	0	3
315132	Chroboly	0	0	0	6	0	6
314150	Chřeškovice	0	0	0	1	0	1
311010	CHS České Budějovice	160	134	47	936	196	1473
312010	CHS Český Krumlov	51	70	34	416	50	621
313010	CHS Jindřichův Hradec	41	100	32	326	29	528
314010	CHS Písek	85	100	54	264	34	537
315010	CHS Prachatice	60	74	26	289	22	471
316010	CHS Strakonice	67	102	26	304	29	528
317010	CHS Tábor	106	145	71	448	70	840
312129	Chvalšiny	9	1	1	18	0	29
317178	Chýnov	9	1	0	26	3	39
314153	Chyšky	1	0	0	2	0	3
311185	Jankov	0	0	0	6	0	6
313187	Jarošov nad Nežárkou	3	0	0	17	0	20
314151	Jehnědno	0	0	0	2	0	2
314159	Jetětice	1	0	0	0	0	1
314180	Jickovice	0	0	0	1	1	2
311190	Jílovice	5	0	0	11	1	17
313307	Jindřichův Hradec	11	0	0	24	1	36
316166	Jinín	1	0	0	0	0	1
317183	Jistebnice	5	0	0	22	0	27
311264	Jivno	2	0	0	0	0	2
316167	Kadov	0	1	0	0	0	1
312136	Kájov	6	1	0	9	0	16
311194	Kamenná	0	0	0	3	0	3
312198	Kaplice Hubenov	15	0	0	12	0	27
313196	Kardašova Řečice	4	0	3	22	0	29
313813	Kasalova pila	0	0	0	1	0	1
324151	Kasejovice	1	0	0	0	0	1
316171	Katovice	3	0	0	14	0	17
314160	Kestřany	3	0	0	10	1	14
316173	Kladruby	0	0	0	1	0	1
313199	Klec	0	0	0	2	1	3

Tabulka: Počty zásahů jednotek dle typu události

	Jednotka	Požár	DN	UNL	TH	OMU+PP	Celkem
317187	Klenovice (TA)	1	0	0	3	0	4
314162	Kluky	0	0	0	1	0	1
316174	Kocelovice	1	0	0	0	1	2
313236	Kolence	1	0	0	3	0	4
311204	Koloděje nad Lužnicí	0	0	0	4	0	4
311182	Koloměřice	0	0	0	1	0	1
311208	Kostelec	0	0	0	5	0	5
314164	Kostelec n/Vltavou	3	0	0	10	0	13
317191	Košice	0	0	0	3	0	3
314168	Kovářov	4	0	0	17	1	22
317163	Kozmice	0	0	0	2	0	2
316176	Krajníčko	0	0	0	4	0	4
314173	Králova Lhota	0	0	0	1	0	1
311213	Krasejovka	4	0	0	8	0	12
316254	Krašlovice	0	0	0	3	0	3
312126	Křemže Chlum	1	0	0	3	0	4
312139	Křemže Chmelná	4	0	0	10	1	15
312141	Křemže Stupná	0	0	0	1	0	1
315139	Ktiš	3	0	0	16	0	19
313206	Kunžak	5	1	0	26	1	33
314181	Květov	0	0	0	1	0	1
313209	Lásenice	0	0	0	2	0	2
314267	Lašovice	1	0	0	2	0	3
315142	Lažiště	0	0	0	5	0	5
311214	Ledenice	12	0	0	19	1	32
315148	Lenora	2	0	0	5	0	7
315149	Lhenice	3	0	1	28	1	33
311317	Lhota	0	0	0	10	0	10
311215	Libín	1	0	0	1	0	2
311216	Libníč	0	0	0	11	0	11
316255	Lidmovice	1	0	0	0	0	1
313211	Lipolec	0	0	0	2	0	2
314240	Líšnice (Pl)	0	0	0	2	0	2
311221	Lišov	8	1	0	21	1	31
316188	Litochovice	1	1	0	7	1	10
311225	Litvínovice	1	0	2	38	0	41
316189	Lnáře	3	0	0	2	0	5
311228	Ločnice	2	0	0	2	0	4
313213	Lodhéřov	1	0	0	4	0	5
317242	Lom (TA)	1	0	0	1	0	2
313214	Lomnice nad Lužnicí	10	0	1	44	2	57
312199	Loučovice	2	0	1	12	2	17
314188	Lučkovice	1	0	0	1	0	2
313219	Lužnice	0	0	0	17	0	17
317195	Lžín	0	0	0	4	0	4
316193	Mačkov	1	0	0	1	0	2
313220	Majdalena	3	0	0	13	0	16
316194	Malenice	1	0	0	4	0	5
311184	Malešice	0	0	0	4	0	4
312144	Malonty	6	0	0	20	0	26
315158	Malovice	1	0	0	0	0	1
315161	Malovičky	0	0	0	1	0	1
317200	Mašice	5	0	0	4	1	10

Tabulka: Počty zásahů jednotek dle typu události

	Jednotka	Požár	DN	UNL	TH	OMU+PP	Celkem
313221	Malý Pěčín	0	0	0	2	0	2
316195	Mečichov	1	0	0	1	0	2
314226	Milenovice	0	0	0	1	0	1
314185	Milevsko	9	2	0	7	0	18
314187	Mirotice	4	0	0	4	0	8
314190	Mirovice	13	24	3	36	1	77
317205	Mladá Vožice	11	3	2	40	6	62
316197	Mladějovice	1	0	0	0	0	1
311230	Mladošovice	1	0	0	1	0	2
313197	Mnich	1	0	0	0	0	1
313226	Mníšek	1	0	0	4	0	5
316199	Modlešovice	0	0	0	1	0	1
312115	Mojné	0	0	0	1	0	1
311226	Mokré	0	0	0	7	0	7
313207	Mosty	1	0	0	0	0	1
311128	Mydlovary	1	0	0	0	0	1
317327	Nadějkov	0	0	0	4	0	4
311144	Nákří	0	1	0	3	0	4
315801	Národní park Šumava	2	0	1	3	0	6
316210	Nebřehovice	1	0	0	0	0	1
311231	Nedabyle	2	1	0	4	0	7
315155	Němčice	0	0	0	1	0	1
314243	Nemějice	1	0	0	1	0	2
317208	Nemyšl	1	0	0	0	0	1
311240	Neplachov	2	0	0	1	0	3
314203	Nerestce	1	0	0	1	0	2
315171	Netolice	11	1	1	52	0	65
312149	Netřebice (CK)	2	0	0	1	0	3
316214	Nihošovice	1	0	0	1	0	2
316215	Nišovice	0	0	0	8	0	8
313227	Nová Bystřice	3	9	0	46	2	60
315173	Nová Pec	5	0	0	21	0	26
313229	Nová Včelnice	2	1	0	21	0	24
311236	Nová Ves (CB)	3	0	0	12	3	18
312152	Nová Ves (CK)	1	1	0	2	0	4
317211	Nová Ves u Chýnova	0	0	0	0	1	1
311161	Nové Homole	1	0	0	3	0	4
311242	Nové Hradky	7	1	0	56	2	66
313235	Novosedly nad Nežárkou	3	0	0	15	0	18
314238	Nový Dvůr (PI)	0	0	0	2	0	2
311246	Nuzice	1	0	0	0	0	1
311339	Ohrazení	1	0	0	1	0	2
311340	Ohrazeníčko	0	0	0	2	0	2
314133	Oldřichov	2	0	0	1	0	3
317217	Oldřichov	0	0	0	0	1	1
311247	Olešnice	2	0	0	0	0	2
311248	Olešník	0	0	0	9	0	9
312154	Omlenice	0	0	0	8	0	8
317219	Opařany	8	0	0	11	1	20
314210	Osek (PI)	1	0	0	0	0	1
316219	Osek (ST)	1	0	0	1	0	2
315103	Oseky	0	0	0	3	0	3
314211	Oslov	0	0	0	1	0	1

Tabulka: Počty zásahů jednotek dle typu události

	Jednotka	Požár	DN	UNL	TH	OMU+PP	Celkem
313238	Ostojkovice	0	0	0	1	0	1
314214	Ostrovec	5	0	0	7	0	12
314141	Pamětice	2	0	0	0	0	2
316224	Paračov	0	0	0	5	0	5
314255	Paseky	0	0	0	2	0	2
313240	Peč	2	0	0	9	0	11
315172	Petrův Dvůr	2	0	0	17	0	19
311301	Petřikov	1	0	0	0	0	1
313242	Písečné	0	0	0	18	0	18
314100	Písek	23	0	0	16	7	46
313244	Pístina	0	0	0	1	0	1
311253	Pištín	2	0	0	8	0	10
311162	Planá	0	0	0	4	0	4
317224	Planá nad Lužnicí	12	2	1	32	2	49
311255	Plav	3	0	0	4	0	7
313245	Plavsko	0	0	0	4	0	4
313250	Pluhův Žďár	2	0	0	8	0	10
315162	Podeřístě	0	0	0	3	0	3
314218	Podolí I.	2	0	0	7	1	10
313255	Popelín	0	0	0	2	0	2
312159	Pořešín	1	0	0	3	0	4
316228	Pracejovice	0	0	0	2	0	2
314225	Protivín	16	1	0	34	0	51
314227	Přeborov	1	0	0	1	0	2
314268	Předbořice	1	0	0	0	0	1
311132	Předčice	0	0	0	6	0	6
316231	Předmít	1	0	0	0	0	1
312161	Přední Výtoň	2	1	0	12	1	16
316235	Předslavice	0	0	0	3	0	3
317232	Přehořov	4	0	2	11	1	18
316161	Přechovice	0	0	0	2	0	2
316236	Přešťovice	0	0	0	12	0	12
313257	Příbraz	0	0	0	2	0	2
312162	Přídolí	2	0	0	11	0	13
312163	Přísečná	2	0	0	5	0	7
311258	Purkarec	0	0	0	17	0	17
314231	Putim	0	0	0	3	0	3
316239	Radčice	1	0	0	0	0	1
317236	Radenín	1	0	0	2	0	3
315175	Radhostice	0	0	0	4	0	4
316240	Radomyšl	5	0	0	3	0	8
311305	Radostice	0	1	0	7	0	8
311259	Radošovice	0	0	0	2	0	2
311315	Rankov	0	0	0	6	0	6
313261	Rapšach	2	0	0	7	0	9
317247	Rataje	1	0	0	0	1	2
317249	Ratibořské Hory	3	0	0	1	0	4
317253	Roudná	0	0	0	11	0	11
311262	Roudné	0	0	0	1	1	2
316246	Rovná	0	0	0	1	0	1
312167	Rožmberk nad Vltavou Přízeř	3	0	0	23	0	26
312168	Rožmitál na Šumavě	1	0	0	11	1	13
311263	Rudolfov	1	1	0	9	1	12

Tabulka: Počty zásahů jednotek dle typu události

	Jednotka	Požár	DN	UNL	TH	OMU+PP	Celkem
317255	Řepeč	1	0	0	4	0	5
311266	Římov	5	0	0	22	0	27
311270	Sedlec (CB)	0	1	0	1	0	2
316249	Sedlice	7	0	0	9	1	17
314237	Semice	1	0	0	1	0	2
314239	Sepekov	3	0	0	2	0	5
317258	Sezimovo Ústí	2	0	0	10	0	12
317259	Skalice	2	0	0	1	0	3
316252	Skaličany	2	0	0	3	0	5
316253	Skočice	1	0	0	0	0	1
317262	Skrýchov u Malšic	1	0	0	0	0	1
312177	Skřídla	0	0	0	3	0	3
316238	Slaník	0	0	0	2	0	2
311276	Slavče	2	0	0	0	0	2
313273	Slavonice	14	0	0	35	0	49
317268	Smilovy Hory	2	0	0	1	0	3
314248	Smrkovice	3	0	0	3	0	6
312172	Soběnov	4	0	0	2	1	7
317271	Soběslav	2	0	1	4	0	7
322283	Soběšice	0	0	0	1	0	1
322362	Správa NPŠ a Obec Prášíly	0	1	0	0	0	1
311283	Srubec	2	0	0	7	0	9
317273	Stádlec	3	0	0	0	0	3
315180	Stachy	6	0	2	37	1	46
313278	Stará Hlína	0	0	0	5	0	5
313279	Staré Hobzí	0	0	0	13	0	13
311284	Staré Hodějovice	2	0	0	14	0	16
313280	Staré Město pod Landštejnem	2	0	0	13	0	15
315101	Staré Prachatice	2	0	0	2	0	4
315232	Stožec	2	2	2	7	0	13
316100	Strakonice	16	0	0	43	3	62
316259	Strašice	0	0	0	1	0	1
313281	Stráž nad Nežárkou	6	0	1	18	0	25
311285	Strážkovice	3	0	0	7	0	10
315183	Strážný	0	1	2	6	0	9
313282	Strmilov	1	0	0	11	0	12
315184	Strunkovice nad Blanicí	5	0	0	6	0	11
316261	Střelské Hoštice	3	1	0	7	0	11
313284	Stříbřec	2	0	0	10	0	12
311287	Střížov	0	0	0	15	0	15
313285	Střížovice	1	0	0	12	0	13
313287	Studená	4	13	1	26	2	46
316128	Sudoměř	0	0	0	1	0	1
317279	Sudoměřice u Bechyně	1	0	0	6	0	7
313289	Suchdol nad Lužnicí	15	18	7	118	4	162
315188	Svatá Maří	2	0	0	23	1	26
311288	Svatý Jan nad Malší	6	0	0	10	0	16
317284	Sviny	0	0	0	2	0	2
311600	SŽ České Budějovice	25	56	7	280	15	383
323602	SŽ Plzeň	0	1	0	4	0	5
311291	Šalmanovice	0	0	0	1	0	1
317286	Šebířov	0	0	0	1	0	1
311292	Ševětín	2	0	0	12	2	16

Tabulka: Počty zásahů jednotek dle typu události

	Jednotka	Požár	DN	UNL	TH	OMU+PP	Celkem
311227	Šindlovy Dvory	1	0	0	3	0	4
316264	Škvořetice	1	0	0	0	0	1
316266	Štěchovice	0	0	0	1	0	1
316267	Štěkeň	5	0	0	9	0	14
311294	Štěpánovice	0	0	1	4	0	5
317100	Tábor	29	2	1	30	6	68
314253	Tálín	1	0	0	4	0	5
311297	Temelín	2	1	0	3	0	6
314158	Temešvár	1	0	0	0	0	1
315194	Těšovice	0	0	0	1	0	1
316271	Tchořovice	0	0	0	1	1	2
311239	Todně	0	0	0	6	0	6
311302	Trhové Sviny	2	0	0	15	0	17
313293	Třebětice	1	0	0	0	0	1
316273	Třebohostice	0	0	0	1	0	1
313111	Třeboň Branná	7	0	0	24	0	31
312120	Třísov	0	0	0	1	0	1
317289	Tučapy	15	0	0	10	1	26
311309	Týn nad Vltavou	7	0	0	17	0	24
311245	Údolí (u Nových Hradů)	0	0	1	8	0	9
313247	Újezdec (JH)	1	0	0	0	0	1
313000	ÚO Jindřichův Hradec	0	0	0	2	0	2
315000	ÚO Prachatice	0	0	0	1	0	1
311310	Úsilné	2	0	0	0	0	2
317292	Ústrašice	1	0	0	4	0	5
316279	Uzenice	1	0	0	0	0	1
315200	Vacov	3	0	1	32	0	36
316209	Vacovice	0	0	0	3	0	3
315152	Vadkov	0	0	0	1	0	1
317293	Val	1	0	0	55	0	56
312175	Velešín	23	21	3	48	3	98
314257	Velká	1	0	0	0	0	1
314132	Velké Nepodřice	0	0	0	1	0	1
314171	Vepice	0	0	0	1	0	1
317294	Vesce (TA)	0	0	0	1	0	1
317296	Veselí nad Lužnicí	8	1	2	47	3	61
312203	Větrní	8	0	0	47	3	58
312187	Věžovatá Pláně	2	0	0	4	0	6
312650	VHJ Boletice (CK)	21	2	4	34	0	61
311355	Vidov	2	0	0	5	0	7
315203	Vimperk	2	0	0	23	1	26
315212	Vitějovice	2	0	0	3	0	5
311316	Vitín	1	0	0	0	0	1
316269	Vítkov	1	0	0	1	0	2
315213	Vlachovo Březí	7	1	0	25	1	34
314213	Vlastec	1	0	0	0	0	1
317299	Vlastiboř	0	0	0	1	0	1
311344	Vlkovice	1	0	0	3	0	4
314259	Vlksice	3	0	0	0	0	3
31628201	Vodňany - Město	10	0	0	23	1	34
31628202	Vodňany - Pražák	4	0	0	6	0	10
315214	Volary	11	25	5	70	2	113
316286	Volenice	1	0	0	7	0	8

Tabulka: Počty zásahů jednotek dle typu události

	Jednotka	Požár	DN	UNL	TH	OMU+PP	Celkem
313302	Volfířov	0	0	0	3	0	3
316284	Volyně	7	1	2	29	1	40
311318	Vrábče	0	0	0	3	0	3
314261	Vráž	0	0	0	1	0	1
314262	Vrcovice	2	0	0	0	0	2
315210	Výškovice	1	0	0	7	0	8
312178	Vyšší Brod	7	23	1	55	1	87
313254	Záblatí (JH)	0	0	0	0	1	1
315215	Záblatí (PT)	0	0	0	1	0	1
314178	Záboří (PI)	0	0	0	2	0	2
316287	Záboří (ST)	2	0	0	4	0	6
311337	Zahájí	0	0	0	1	0	1
314265	Zahořany	0	0	0	2	1	3
314269	Záhoří (PI)	5	0	0	13	0	18
313304	Zahrádky	1	0	0	0	0	1
315218	Zálezly	0	0	0	1	0	1
311193	Zaliny	0	0	0	5	0	5
314161	Zátaví	2	0	0	0	1	3
314272	Zbelítov	1	0	0	0	0	1
311338	Zborov	1	0	0	1	0	2
315219	Zbytiny	0	1	0	24	0	25
315169	Zdenice	0	0	0	1	0	1
313305	Zdešov	1	0	0	1	0	2
315220	Zdíkov	3	0	0	13	1	17
317203	Zhoř u Tábora	0	0	0	2	1	3
312182	Zlatá Koruna	2	0	0	8	0	10
311341	Zliv	8	1	1	35	2	47
317313	Zlukov	1	0	0	2	1	4
312185	Zubčice	1	0	0	8	0	9
314281	Zvíkovské Podhradí	0	0	0	1	0	1
311345	Žabovřesky	3	0	0	15	0	18
311347	Žár (CB)	1	0	0	0	0	1
314282	Žďár (PI)	0	0	0	1	0	1
317316	Želeč	0	0	0	1	0	1
315170	Žernovice	0	0	0	1	0	1
311350	Žimutice	1	0	0	9	0	10
317297	Žíšov	0	0	0	1	0	1
313306	Žíteč	1	0	0	1	0	2
315230	Žitná	0	0	0	1	0	1

Tabulka: Počty zásahů jednotek dle typu události

Počty samostatných zásahů jednotek

	Jednotka	Celkem zásahů	Samostatných zásahů
311100	Adamov	2	2
314102	Albrechtice nad Vltavou	12	7
316105	Bavorov	13	9
311157	Bavorovice	6	5
311351	Bečice (CB)	4	3
313103	Bednářeček	1	0
317111	Bechyně	89	47
316112	Bělčice	13	11
317113	Běleč	5	3
312102	Benešov nad Černou	35	21
315104	Benešova Hora	2	2
314105	Bernartice	23	12
312104	Besednice	4	1
316115	Bezdědovice	3	1
313104	Bílkov	4	1
316116	Bílsko	5	5
312131	Blansko	4	2
316120	Blatná	19	8
312204	Bohdalovice	9	9
315106	Bohumilice	1	0
317115	Borkovice	2	0
317116	Borotín	2	0
315107	Borová Lada	18	15
311102	Borovany (CB)	33	17
314108	Borovany (PI)	1	0
311105	Boršov nad Vltavou	20	17
314189	Boudy	1	0
314109	Božetice	2	2
314110	Branice	4	1
311148	Branišov	2	0
312106	Brloh	29	20
313113	Břilice	10	1
313116	Budíškovice	7	3
311348	Buková	1	1
316125	Cehnice	5	4
313118	Cizkrajov	21	16
316127	Čejetice	6	6
311113	Čejkovice	2	1
316601	Čepro a.s., sklad Bělčice	3	2
317601	Čepro a.s., sklad Smyslov	10	9
311802	Čepro a.s., sklad Včelná	4	3
316131	Čepřovice	6	3
312110	Černá v Pošumaví	52	34
311160	Černý Dub	2	2
313123	Česká Olešná	1	1
313124	České Velenice	118	78
312201	Český Krumlov	18	9
313125	Český Rudolec	41	29
316133	Čestice	24	15
311603	ČEZ a.s. (JE) Temelín	22	3

Tabulka: Počty samostatných zásahů jednotek

	Jednotka	Celkem zásahů	Samostatných zásahů
316135	Čičenice	7	5
314118	Čimelice	33	17
313126	Číměř	10	8
311123	Čížkrajice	3	0
314121	Čížová	1	0
315114	Čkyně	26	17
313129	Člunek	1	1
316600	ČZ a.s. Strakonice	26	25
313132	Dačice	31	17
311124	Dasný	5	4
313135	Dešná	2	2
313137	Deštná	15	12
314130	Dobev	3	2
311116	Dobrá Voda u Č. Budějovic	6	3
317138	Dobronice u Bechyně	3	1
311170	Dobřejovice	2	0
311135	Dolní Bukovsko	42	34
312112	Dolní Dvořiště	39	31
317139	Dolní Hořice	2	0
313139	Dolní Němčice	2	0
312113	Dolní Třebonín	22	17
313145	Domanín	8	3
311233	Doubravice (CB)	8	7
311140	Doudleby	24	23
316142	Drahonice	6	3
311141	Drahotěšice	1	1
317146	Drahov	1	0
316229	Drachkov	1	0
317147	Dráchov	4	3
316103	Dražejov	5	3
317148	Dražice	1	0
311134	Dražíč	1	1
314136	Drhovle	4	0
316147	Droužetice	1	1
316149	Dřešín	2	2
311143	Dříteň	2	1
315120	Dub	5	3
311146	Dubičné	2	1
311147	Dubné	10	5
313149	Dunajovice	9	6
313150	Dvory nad Lužnicí	2	1
311152	Dynín	4	4
312117	Frymburk	60	45
316153	Hajany	2	1
313152	Hamr	41	33
314142	Heřmaň (PI)	9	7
317154	Hlavatce (TA)	2	0
311156	Hluboká nad Vltavou	103	80
312118	Holubov	19	6
311159	Homole	3	1
311164	Horní Bukovsko	3	3
312121	Horní Dvořiště	9	7
313163	Horní Pěna	3	3

Tabulka: Počty samostatných zásahů jednotek

	Jednotka	Celkem zásahů	Samostatných zásahů
312122	Horní Planá	69	49
316227	Horní Poříčí	1	1
311165	Horní Stropnice	51	38
315126	Horní Vltavice	25	19
312125	Hořice na Šumavě	19	8
311169	Hosín	5	4
313140	Hostkovice	1	0
311171	Hosty	1	0
315206	Hrabice	28	25
315127	Hracholusky	2	1
314145	Hrazánky	3	3
311174	Hrdějovice	32	19
314148	Hrejkovice	8	1
316011	HS Blatná	234	184
313011	HS Dačice	232	170
312013	HS Frymburk	219	137
322011	HS Horažďovice	7	0
312011	HS Kaplice	289	221
312012	HS Křemže	162	117
314011	HS Milevsko	249	187
324011	HS Nepomuk	1	0
317011	HS Soběslav	309	241
311011	HS Suché Vrbné	661	516
311012	HS Trhové Sviny	267	197
313012	HS Třeboň	442	289
311013	HS Týn nad Vltavou	297	206
315011	HS Vimperk	300	233
316012	HS Vodňany	216	172
311178	Hůry	2	0
315129	Husinec	3	2
317165	Hvožďany (TA)	1	0
317166	Chabrovice	1	0
316162	Chelčice	2	1
316164	Chlum (ST)	2	0
313182	Chlum u Třeboně	43	22
313183	Chlumec (JH)	2	0
316280	Chobot	1	1
317169	Chotoviny	32	18
311179	Chotýčany	3	1
317175	Choustník	2	1
314266	Chrást	1	0
311180	Chrástřany	8	6
316165	Chrástřovice	2	1
317177	Chrbonín	3	0
315132	Chroboly	6	5
314150	Chřešřovice	1	1
311010	CHS České Budějovice	1473	1199
312010	CHS Český Krumlov	621	488
313010	CHS Jindřichův Hradec	528	428
314010	CHS Písek	537	409
315010	CHS Prachatice	471	369
316010	CHS Strakonice	528	428
317010	CHS Tábor	840	688

Tabulka: Počty samostatných zásahů jednotek

	Jednotka	Celkem zásahů	Samostatných zásahů
312129	Chvalšiny	29	15
317178	Chýnov	39	21
314153	Chyšky	3	2
311185	Jankov	6	4
313187	Jarošov nad Nežárkou	20	13
314151	Jehnědno	2	2
314159	Jetětice	1	0
314180	Jickovice	2	0
311190	Jílovice	17	11
313307	Jindřichův Hradec	36	14
316166	Jínín	1	0
317183	Jistebnice	27	22
311264	Jivno	2	0
316167	Kadov	1	0
312136	Kájov	16	8
311194	Kamenná	3	3
312198	Kaplice - Hubenov	27	6
313196	Kardašova Řečice	29	23
313813	Kasalova pila	1	0
324151	Kasejovice	1	0
316171	Katovice	17	14
314160	Kestřany	14	10
316173	Kladruby	1	1
313199	Klec	3	1
317187	Klenovice (TA)	4	2
314162	Kluky	1	1
316174	Kocelovice	2	0
313236	Kolence	4	0
311204	Koloděje nad Lužnicí	4	4
311182	Koloměřice	1	1
311208	Kostelec	5	4
314164	Kostelec n/Vltavou	13	8
317191	Košice	3	2
314168	Kovářov	22	17
317163	Kozmice	2	2
316176	Krajníčko	4	4
314173	Králova Lhota	1	0
311213	Krasejovka	12	7
316254	Krašovice	3	3
312126	Křemže - Chlum	4	0
312139	Křemže - Chmelná	15	8
312141	Křemže - Stupná	1	0
315139	Ktiš	19	15
313206	Kunžak	33	24
314181	Květov	1	1
313209	Lásenice	2	2
314267	Lašovice	3	2
315142	Lažiště	5	4
311214	Ledenice	32	13
315148	Lenora	7	5
315149	Lhenice	33	26
311317	Lhota	10	9
311215	Libín	2	1

Tabulka: Počty samostatných zásahů jednotek

	Jednotka	Celkem zásahů	Samostatných zásahů
311216	Libníč	11	9
316255	Lidmovice	1	0
313211	Lipolec	2	0
314240	Líšnice (PI)	2	1
311221	Lišov	31	19
316188	Litochovice	10	7
311225	Litvínovice	41	36
316189	Lnáře	5	2
311228	Ločenice	4	1
313213	Lodhéřov	5	4
317242	Lom (TA)	2	1
313214	Lomnice nad Lužnicí	57	40
312199	Loučovice	17	8
314188	Lučkovice	2	1
313219	Lužnice	17	13
317195	Lžín	4	4
316193	Mačkov	2	1
313220	Majdalena	16	9
316194	Malenice	5	4
311184	Malešice	4	3
312144	Malonty	26	20
315158	Malovice	1	0
315161	Malovičky	1	1
317200	Malšice	10	2
313221	Malý Pěčín	2	0
316195	Mečichov	2	2
314226	Milenovice	1	1
314185	Milevsko	18	6
314187	Mirotice	8	3
314190	Mirovice	77	33
317205	Mladá Vožice	62	41
316197	Mladějovice	1	0
311230	Mladošovice	2	0
313197	Mnich	1	0
313226	Mníšek	5	2
316199	Modlešovice	1	1
312115	Mojné	1	1
311226	Mokré	7	4
313207	Mosty	1	0
311128	Mydlovary	1	0
317327	Nadějkov	4	3
311144	Nákří	4	3
315801	Národní park Šumava	6	5
316210	Nebřehovice	1	0
311231	Nedabyle	7	1
315155	Němčice	1	1
314243	Nemějice	2	2
317208	Nemyšl	1	0
311240	Neplachov	3	1
314203	Nerestce	2	1
315171	Netolice	65	44
312149	Netřebice (CK)	3	1
316214	Nihošovice	2	1

Tabulka: Počty samostatných zásahů jednotek

	Jednotka	Celkem zásahů	Samostatných zásahů
316215	Nišovice	8	6
313227	Nová Bystřice	60	38
315173	Nová Pec	26	19
313229	Nová Včelnice	24	20
311236	Nová Ves (CB)	18	13
312152	Nová Ves (CK)	4	3
317211	Nová Ves u Chýnova	1	0
311161	Nové Homole	4	1
311242	Nové Hradky	66	45
313235	Novosedly nad Nežárkou	18	10
314238	Nový Dvůr (PI)	2	0
311246	Nuzice	1	0
311339	Ohrazení	2	1
311340	Ohrazeníčko	2	0
314133	Oldřichov	3	1
317217	Oldřichov	1	0
311247	Olešnice	2	0
311248	Olešník	9	7
312154	Omlenice	8	8
317219	Opařany	20	9
314210	Osek (PI)	1	0
316219	Osek (ST)	2	1
315103	Oseky	3	3
314211	Oslov	1	0
313238	Ostojkovice	1	0
314214	Ostrovec	12	6
314141	Pamětice	2	0
316224	Paračov	5	4
314255	Paseky	2	2
313240	Peč	11	9
315172	Petrův Dvůr	19	3
311301	Petřín	1	0
313242	Písečné	18	18
314100	Písek	46	17
313244	Pístina	1	0
311253	Pištín	10	7
311162	Planá	4	4
317224	Planá nad Lužnicí	49	28
311255	Plav	7	3
313245	Plavsko	4	0
313250	Pluhův Žďár	10	7
315162	Podeřístě	3	3
314218	Podolí I.	10	6
313255	Popelín	2	2
312159	Pořešín	4	1
316228	Pracejovice	2	2
314225	Protivín	51	31
314227	Přeborov	2	1
314268	Předbořice	1	0
311132	Předčice	6	6
316231	Předmítě	1	0
312161	Přední Výtoň	16	10
316235	Předslavice	3	2

Tabulka: Počty samostatných zásahů jednotek

	Jednotka	Celkem zásahů	Samostatných zásahů
317232	Přehořov	18	8
316161	Přechovice	2	2
316236	Přeštovice	12	10
313257	Příbraz	2	2
312162	Přídolí	13	10
312163	Přísečná	7	5
311258	Purkarec	17	15
314231	Putim	3	2
316239	Radčice	1	0
317236	Radenín	3	1
315175	Radhostice	4	2
316240	Radomyšl	8	3
311305	Radostice	8	4
311259	Radošovice	2	1
311315	Rankov	6	5
313261	Rapšach	9	6
317247	Rataje	2	0
317249	Ratibořské Hory	4	1
317253	Roudná	11	11
311262	Roudné	2	0
316246	Rovná	1	1
312167	Rožmberk nad Vltavou - Přízeř	26	22
312168	Rožmitál na Šumavě	13	9
311263	Rudolfov	12	7
317255	Řepeč	5	4
311266	Římov	27	24
311270	Sedlec (CB)	2	1
316249	Sedlice	17	9
314237	Semice	2	0
314239	Sepekov	5	3
317258	Sezimovo Ústí	12	10
317259	Skalice	3	1
316252	Skaličany	5	3
316253	Skočice	1	0
317262	Skrýchov u Malšic	1	0
312177	Skřidla	3	3
316238	Slaník	2	2
311276	Slavče	2	0
313273	Slavonice	49	33
317268	Smilovy Hory	3	1
314248	Smrkovice	6	1
312172	Soběnov	7	2
317271	Soběslav	7	2
322283	Soběšice	1	0
322362	Správa NPŠ a Obec Prášíly	1	0
311283	Srubec	9	4
317273	Stádlec	3	0
315180	Stachy	46	38
313278	Stará Hlína	5	1
313279	Staré Hobzí	13	8
311284	Staré Hodějovice	16	5
313280	Staré Město pod Landštejnem	15	13
315101	Staré Prachatice	4	1

Tabulka: Počty samostatných zásahů jednotek

	Jednotka	Celkem zásahů	Samostatných zásahů
315232	Stožec	13	6
316100	Strakonice	62	37
316259	Strašice	1	1
313281	Stráž nad Nežárkou	25	16
311285	Strážkovice	10	5
315183	Strážný	9	7
313282	Strmilov	12	8
315184	Strunkovice nad Blanicí	11	7
316261	Střelské Hoštice	11	7
313284	Stříbřec	12	5
311287	Střížov	15	10
313285	Střížovice	13	10
313287	Studená	46	23
316128	Sudoměř	1	1
317279	Sudoměřice u Bechyně	7	5
313289	Suchdol nad Lužnicí	162	103
315188	Svatá Maří	26	23
311288	Svatý Jan nad Malší	16	10
317284	Sviny	2	0
311600	SŽ České Budějovice	383	262
323602	SŽ Plzeň	5	3
311291	Šalmanovice	1	1
317286	Šebířov	1	1
311292	Ševětín	16	11
311227	Šindlovy Dvory	4	2
316264	Škvořetice	1	0
316266	Štěchovice	1	1
316267	Štěkeň	14	8
311294	Štěpánovice	5	4
317100	Tábor	68	32
314253	Tálín	5	4
311297	Temelín	6	3
314158	Temešvár	1	0
315194	Těšovice	1	1
316271	Tchořovice	2	2
311239	Todně	6	5
311302	Trhové Sviny	17	12
313293	Třebětice	1	0
316273	Třebohostice	1	0
313111	Třeboň - Branná	31	10
312120	Třísov	1	0
317289	Tučapy	26	6
311309	Týn nad Vltavou	24	12
311245	Údolí (u Nových Hradů)	9	8
313247	Újezdec (JH)	1	0
313000	ÚO Jindřichův Hradec	2	2
315000	ÚO Prachatice	1	0
311310	Úsilné	2	0
317292	Ústrašice	5	2
316279	Uzenice	1	1
315200	Vacov	36	25
316209	Vacovice	3	3
315152	Vadkov	1	0

Tabulka: Počty samostatných zásahů jednotek

	Jednotka	Celkem zásahů	Samostatných zásahů
317293	Val	56	54
312175	Velesín	98	47
314257	Velká	1	0
314132	Velké Nepodřice	1	1
314171	Vepice	1	1
317294	Vesce (TA)	1	0
317296	Veselí nad Lužnicí	61	37
312203	Větřní	58	38
312187	Věžovatá Pláně	6	2
312650	VHJ Boletice (CK)	61	51
311355	Vidov	7	3
315203	Vimperk	26	20
315212	Vitějovice	5	3
311316	Vitín	1	0
316269	Vítkov	2	2
315213	Vlachovo Březí	34	21
314213	Vlastec	1	0
317299	Vlastiboř	1	0
311344	Vlkovice	4	2
314259	Vlksice	3	0
31628201	Vodňany - Město	34	22
31628202	Vodňany - Pražák	10	3
315214	Volary	113	72
316286	Volenice	8	6
313302	Volfířov	3	3
316284	Volyně	40	27
311318	Vrábče	3	1
314261	Vráž	1	1
314262	Vrcovice	2	0
315210	Výškovice	8	6
312178	Vyšší Brod	87	50
313254	Záblatí (JH)	1	0
315215	Záblatí (PT)	1	1
314178	Záboří (PI)	2	1
316287	Záboří (ST)	6	3
311337	Zahájí	1	1
314265	Zahořany	3	2
314269	Záhoří (PI)	18	13
313304	Zahrádky	1	0
315218	Zálezly	1	1
311193	Zaliny	5	4
314161	Zátaví	3	0
314272	Zbelítov	1	0
311338	Zborov	2	0
315219	Zbytiny	25	24
315169	Zdenice	1	1
313305	Zdešov	2	1
315220	Zdíkov	17	11
317203	Zhoř u Tábora	3	0
312182	Zlatá Koruna	10	7
311341	Zliv	47	30
317313	Zlukov	4	0
312185	Zubčice	9	7

Tabulka: Počty samostatných zásahů jednotek

	Jednotka	Celkem zásahů	Samostatných zásahů
314281	Zvíkovské Podhradí	1	0
311345	Žabovřesky	18	11
311347	Žár (CB)	1	0
314282	Žďár (PI)	1	0
317316	Želeč	1	1
315170	Žernovice	1	1
311350	Žimutice	10	7
317297	Žíšov	1	0
313306	Žíteč	2	0
315230	Žitná	1	0

Tabulka: Počty samostatných zásahů jednotek

Závažné požáry - okres České Budějovice

1. 1. 18:58 hod. Požár bytové jednotky v 2 NP panelového domu v obci České Budějovice, ulice V. Talicha. Při požáru vznikla škoda 500 000 Kč. UH: 1 000 000 Kč. Příčinou vzniku požáru bylo používání otevřeného ohně. Při požáru došlo ke zranění 4 osob. Celkem 17 osoby bylo evakuováno. Na místě zasahovala 1 jednotka PO.

13. 1. 09:55 hod. Požár rodinného domu po výbuchu zemního plynu ve sklepních prostorech v obci Kamenný Újezd. Při požáru vznikla škoda 8 000 000 Kč. UH: 2 000 000 Kč. Objekt byl zasažen požárem ve sklepních prostorech, 1 NP, 2 NP. Dále se požár rozšířil do konstrukce střechy a půdního prostoru mezi střešní krytinu a podhled. Příčinou požáru bylo zanedbání bezpečnostních předpisů (bruska, elektrická jiskra). Při požáru došlo ke zranění 1 osoby. Na místě zasahovaly 4 jednotky PO.

20. 1. 15:10 hod. Požár sauny v přízemním wellness prostoru hotelu v obci Hluboká nad Vltavou, ulice Sokolská. Při požáru vznikla škoda 1 000 000 Kč. UH: 2 000 000 Kč. Příčinou požáru byla technická závada (sálavé teplo). Při požáru došlo ke zranění 1 osoby. Celkem 65 osob bylo evakuováno. Na místě zasahovaly 4 jednotky PO.

29. 2. 21:33 hod. Požár v prostoru obývacího pokoje rodinného domu v obci Kamenný Újezd, ulice Zahradní. Při požáru vznikla škoda 350 000 Kč. UH: 750 000 Kč. Příčinou vzniku požáru bylo kouření (nedopalek). Při požáru došlo k usmrcení 1 osoby. Na místě zasahovaly 3 jednotky PO.

5. 3. 00:42 hod. Požár kuchyňské linky v 5 NP panelového domu v obci České Budějovice, ulice V. Volfa. Při požáru vznikla škoda 100 000 Kč. UH: 400 000 Kč. Příčinou vzniku požáru bylo vznícení potravin v plastovém nádobí na sporáku. Při požáru došlo ke zranění 4 osob, z toho 2 děti. Na místě zasahovala 1 jednotka PO.

2. 10. 01:35 hod. Požár střešní konstrukce rodinného domu v plném rozsahu v obci České Budějovice, část obce České Budějovice 6. Při požáru vznikla škoda 1 000 000 Kč. UH: 1 000 000 Kč. Příčinou vzniku požáru bylo používání otevřeného ohně. Při požáru nedošlo ke zranění osob. Celkem byly evakuovány 3 osoby. Na místě zasahovaly 3 jednotky PO.

11. 10. 13:35 hod. Požár dřevěné garáže a automobilu TATRA 613 v chatové oblasti v obci Ledenice, část obce Zborov. Při požáru vznikla škoda 1 800 000 Kč. UH: 0 Kč. Příčinou vzniku požáru byla technická závada (elektrický zkrat). Při požáru nedošlo ke zranění osob. Na místě zasahovalo 5 jednotek PO.

20. 10. 23:45 hod. Požár víceúčelové haly (dílna, sklad paliv, kancelář, katr včetně sila) o rozměrech 20x12 m v plném rozsahu v obci Heřmaň. Při požáru vznikla škoda 800 000 Kč. UH: 200 000 Kč. Příčinou vzniku požáru byla nevhodná konstrukce komínového tělesa. Při požáru nedošlo ke zranění, ani k usmrcení osob. Na místě zasahovalo 9 jednotek PO.

9. 11. 08:33 hod. Požár traktoru tovární značky Case Puma v plném rozsahu v obci Radošovice, část obce Tupesy. Při požáru vznikla škoda 4 000 000 Kč. UH: 0 Kč. Příčinou vzniku požáru byla technická závada (povrchové teplo). Při požáru nedošlo ke zranění, ani k usmrcení osob. Na místě zasahovaly 2 jednotky PO.

17. 11. 08:40 hod. Požár rodinného domu a přístřešku se zaparkovanými vozidly v obci Neplachov. Při požáru vznikla škoda 800 000 Kč. UH: 2 000 000 Kč. Příčina vzniku požáru nebyla objasněna. Při požáru nedošlo ke zranění, ani k usmrcení osob. 2 osobám byla poskytnuta psychosociální pomoc. Na místě zasahovalo 6 jednotek PO.

Závažné požáry - okres Český Krumlov

3. 1. 07:42 hod. Požár kuchyňské linky bytu v 5 patře bytového panelového domu v obci Český Krumlov, část obce Plešivec, ulice Sídliště Plešivec. Při požáru vznikla škoda 750 000 Kč. UH: 10 000 000 Kč. Příčinou vzniku požáru bylo povrchové teplo sklokeramické desky a vznícení plastového nádobí. Při požáru došlo ke zranění 1 osoby. Celkem 15 osob bylo evakuováno. 1 osobě byla poskytnuta psychosociální pomoc. Na místě zasahovaly 4 jednotky PO.

25. 1. 04:29 hod. Požár dutého mostního pilíře v obci Český Krumlov, část obce Latrán. Při požáru vznikla škoda 650 000 Kč. UH: 0 Kč. Příčinou požáru bylo úmyslné zapálení (znehodnocení stop). Při požáru nedošlo ke zranění osob. Na místě byla nalezena 1 usmrcená osoba. Na místě zasahovala 1 jednotka PO.

3. 3. 12:17 hod. Požár střešní konstrukce a krytiny z dřevěných šindelů v obci Český Krumlov, část obce Latrán. Zasažena byla střecha v okolí komína. Při požáru vznikla škoda 10 000 Kč. UH: 15 000 000 Kč. Příčinou vzniku požáru byla jiskra z komína a zažehnutí sazí v komíně. Při požáru nedošlo ke zranění osob. Celkem 5 osob bylo evakuováno. Na místě zasahovala 1 jednotka PO.

23. 3. 19:15 hod. Požár vybavení obývacího pokoje rodinného domu v obci Křemže. Při požáru vznikla škoda 20 000 Kč. UH: 0 Kč. Příčinou vzniku požáru bylo povrchové teplo infrazářiče (spadlé oblečení na topidlo). Při požáru nedošlo ke zranění osob. V koupelně bytu byla nalezena 1 usmrcená osoba. Na místě zasahovala 1 jednotka PO.

17. 6. 12:29 hod. Požár vyvážecího stroje John Deere 1110E v obci Dolní Dvořiště, část obce Jenín. Při požáru vznikla škoda 2 000 000 Kč. UH: 1 500 000 Kč. Příčinou požáru byla technická závada (elektrický zkrat). Při požáru nedošlo ke zranění osob. Na místě zasahovaly 3 jednotky PO.

27. 6. 14:09 hod. Požár kabinového prostoru nákladního automobilu SCANIA R 450 v obci Kaplice. Při požáru vznikla škoda 850 000 Kč. UH: 1 500 000 Kč. Příčinou vzniku požáru byl elektrický zkrat měniče napětí. Při požáru došlo ke zranění 1 osoby. Na místě zasahovaly 3 jednotky PO.

7. 9. 08:32 hod. Požár budovy plaveckého stadionu pokryté měděným plechem šířící se do střešní konstrukce pokryté měděnou krytinou (plech) v obci Český Krumlov, část obce Latrán. Při požáru vznikla škoda 20 000 000 Kč. UH: 10 000 000 Kč. Příčinou vzniku požáru byla nevhodná manipulace s otevřeným ohněm. Při požáru nedošlo ke zranění osob. 1 osobě byla poskytnuta psychosociální pomoc. Na místě zasahovalo 27 jednotek PO.

14. 10. 10:18 hod. Požár lesního vyvážecího stroje LVS 5 v obci Přídolí, část obce Zahořanky. Při požáru vznikla škoda 800 000 Kč. UH: 1 700 000 Kč. Příčinou vzniku požáru bylo povrchové teplo výfukového potrubí. Při požáru nedošlo ke zranění osob. Na místě zasahovaly 3 jednotky PO.

Závažné požáry - okres Jindřichův Hradec

6. 1. 10:38 hod. Požár v prostoru koupelny rodinného domu v obci Suchdol nad Lužnicí, ulice Husova. Při požáru vznikla škoda 400 000 Kč. UH: 4 000 000 Kč. Příčinou vzniku požáru byla technická závada (elektrický zkrat). Při požáru nedošlo ke zranění osob. Na místě zasahovaly 2 jednotky PO.

11. 1. 13:53 hod. Požár stropní a střešní konstrukce přístavby restaurace v obci Suchdol nad Lužnicí, část obce Tuš. Při požáru vznikla škoda 400 000 Kč. UH: 4 000 000 Kč. Příčinou vzniku požáru byla nevhodná konstrukce komínového tělesa. Při požáru nedošlo ke zranění osob. Na místě zasahovaly 3 jednotky PO.

26. 1. 02:35 hod. Požár střešní konstrukce rodinného domu v obci Okrouhlá Radouň. Při požáru vznikla škoda 3 000 000 Kč. UH: 4 000 000 Kč. Příčinou vzniku požáru byla technická závada na elektroinstalaci. Při požáru nedošlo ke zranění osob. Na místě zasahovaly 4 jednotky PO.

22. 3. 11:40 hod. Požár lesního stroje NEUSON 90020HV v obci Dvory nad Lužnicí. Při požáru vznikla škoda 3 500 000 Kč. UH: 1 000 000 Kč. Příčina vzniku požáru bylo povrchové teplo výfukového potrubí. Při požáru nedošlo ke zranění osob. Na místě zasahovaly 2 jednotky PO.

25. 3. 17:55 hod. Požár střešní konstrukce jižní přístavby kostela Nanebevzetí panny Marie v obci Chlum u Třeboně. Při požáru vznikla škoda 17 850 000 Kč. UH: 30 000 000 Kč. Příčinou vzniku požáru byla technická závada přívodního kabelu elektromotoru vzduchového dmychadla varhanového měchu. Při požáru nedošlo ke zranění osob. Na místě zasahovalo 9 jednotek PO.

6. 5. 18:56 hod. Požár osobního vozidla Porsche Cayenne GTS v obci Studená, část obce Sumrakov. Při požáru vznikla škoda 1 005 000 Kč. UH: 0 Kč. Příčinou vzniku požáru bylo tření a přehřátí levé zadní pneumatiky. Při požáru nedošlo ke zranění osob. Na místě zasahovaly 2 jednotky PO.

17. 9. 18:52 hod. Požár půdního prostoru obytné budovy zemědělské usedlosti v obci Stříbřec. Při požáru vznikla škoda 1 500 000 Kč. UH: 500 000 Kč. Příčinou vzniku požáru byla nevhodná konstrukce komínového tělesa a sušení hořlavých materiálů u topidla. Při požáru nedošlo ke zranění osob. Na místě byla nalezena 1 usmrčená osoba. Na místě zasahovalo 7 jednotek PO.

23. 9. 01:21 hod. Požár odsávacího zařízení nad svařovacími stroji v obci České Velenice. Při požáru vznikla škoda 376 000 Kč. UH: 878 000 Kč. Příčinou vzniku požáru bylo vniknutí jisker od svařovacích boxů do odsávání nečistot. Při požáru nedošlo ke zranění osob. Celkem 208 osob bylo evakuováno. Na místě zasahovaly 3 jednotky PO.

29. 11. 14:45 hod. Požár obytného pokoje v prvním patře ubytovacího zařízení v obci Jindřichův Hradec, část obce Jindřichův Hradec II, ulice Gymnazijní. Při požáru vznikla škoda 700 000 Kč. UH: 500 000 Kč. Příčinou vzniku požáru bylo úmyslné zapálení. Při požáru došlo ke zranění 3 osob. Celkem 16 osob bylo evakuováno. Na místě zasahovaly 3 jednotky PO.

27. 12. 22:46 hod. Požár hospodářského objektu s letní kuchyní u rodinného domu v obci Dačice, část obce Dolní Němčice. Při požáru vznikla škoda 800 000 Kč. UH: 2 000 000 Kč. Příčinou vzniku požáru bylo nevhodné provedení prostupu kouřovodu od provozovaného topidla na pevná paliva hořlavou stavební konstrukcí. Při požáru nedošlo ke zranění osob. Celkem 2 osoby jednotka evakovala. Na místě zasahovalo 7 jednotek PO.

Závažné požáry - okres Písek

29. 2. 02:02 hod. Požár osobního automobilu VW Tiguan v blízkosti rekreační chaty v obci Kovářov, část obce Chrást, chatová oblast Holešice. Při požáru vznikla škoda 900 000 Kč. UH: 2 000 000 Kč. Příčinou vzniku požáru bylo úmyslné zapálení. Při požáru došlo ke zranění 1 osoby. Na místě zasahovaly 4 jednotky PO.

9. 4. 20:36 hod. Požár zásobníkového boxu na piliny v prostoru kotelny v plném rozsahu hoření v obci Ostrovec, část obce Dolní Ostrovec. Při požáru vznikla škoda 6 000 000 Kč. UH: 5 000 000 Kč. Příčinou vzniku požáru byla přítomnost cizího tělesa ve stroji. Při požáru nedošlo ke zranění osob. Na místě zasahovaly 4 jednotky PO.

18. 4. 12:09 hod. Požár přípojného štěpkovacího stroje JENZ HEM 582 E v obci Mirovice, část obce Bořice. Při požáru vznikla škoda 950 000 Kč. UH: 1 000 000 Kč. Příčinou vzniku požáru byla technická závada (elektrický zkrat). Při požáru nedošlo ke zranění osob. Na místě zasahovaly 4 jednotky PO.

31. 7. 16:40 hod. Požár skladovací haly a opravy plynových láhví o rozměru 10x50 m v plném rozsahu v obci Okrouhlá. Při požáru vznikla škoda 3 000 000 Kč. UH: 10 000 000 Kč. Příčinou vzniku požáru byla technická závada (elektrický zkrat). Při požáru nedošlo ke zranění osob. Na místě zasahovalo 6 jednotek PO.

17. 8. 00:56 hod. Požár střechy výrobní haly o rozměrech 60x15 m v plném rozsahu v obci Kestřany, část obce Zátaví. Při požáru vznikla škoda 25 000 000 Kč. UH: 15 000 000 Kč. Příčina vzniku požáru je v šetření. Při požáru došlo ke zranění 1 příslušníka jednotky PO. Na místě zasahovalo 10 jednotek PO.

30. 8. 10:28 hod. Požár nakladače JCB 460 zaparkovaného pod střechou pily, požárem byla zasažena i část vybavení pily v obci Sepekov. Při požáru vznikla škoda 900 000 Kč. UH: 12 000 000 Kč. Příčinou vzniku požáru byla technická závada (povrchové teplo výfukového potrubí). Při požáru nedošlo ke zranění osob. Na místě nezasahovaly 4 jednotky PO.

19. 9. 11:30 hod. Požár powerbanky na chodbě SOŠ s SOU v obci Písek, část obce Budějovické Předměstí, ulice Na Spravedlnosti. Při požáru vznikla škoda 0 Kč. UH: 0 Kč. Příčina vzniku požáru nebyla objasněna (elektrický zkrat). Při požáru nedošlo ke zranění osob. Celkem 137 osob bylo evakuováno. Na místě zasahovala 1 jednotka PO.

22. 10. 22:45 hod. Požár garáže a přilehlých prostor (pokoj, sklad) rodinného domu v obci Písek, část obce Budějovické Předměstí, ulice V Oudolí. Při požáru vznikla škoda 400 000 Kč. UH: 12 000 000 Kč. Příčinou vzniku požáru bylo úmyslné zapálení. Při požáru nedošlo ke zranění osob. Na místě zasahovaly 2 jednotky PO.

12. 12. 10:44 hod. Požár truhlářské dílny stavebně napojené na obytnou část rodinného domu v obci Kostelec nad Vltavou, část obce Zahrádka. Při požáru vznikla škoda 100 000 Kč. UH: 750 000 Kč. Příčinou vzniku požáru bylo zanedbání bezpečnostních předpisů (komínové těleso). Při požáru nedošlo ke zranění osob. Na místě zasahovalo 7 jednotek PO.

Závažné požáry - okres Prachatice

16. 1. 08:29 hod. Požár komínového tělesa a stropní konstrukce s fotovoltaikou v obci Borová Lada. Při požáru vznikla škoda 750 000 Kč. UH: 5 000 000 Kč. Příčinou vzniku požáru byl otvor v konstrukci komínového tělesa v prostoru podlahy mezi 1 a 2 NP. Při požáru nedošlo ke zranění osob. Na místě zasahovalo 5 jednotek PO.

19. 3. 10:13 hod. Požár osobního automobilu v plném rozsahu hoření a šíření na stavební konstrukci haly (stěny, střešní konstrukce) v obci Vimperk, část obce Výškovice. Při požáru vznikla škoda 2 000 000 Kč. UH: 500 000 Kč. Příčinou vzniku požáru byl elektrický oblouk při sváření. Při požáru došlo ke zranění 1 osoby. Na místě zasahovalo 8 jednotek PO.

25. 3. 11:14 hod. Požár v dětského pokoje bytové jednotky v 2 NO panelového domu v obci Prachatice, část obce Ostrov. Při požáru vznikla škoda 350 000 Kč. UH: 1 500 000 Kč. Příčinou vzniku požáru byla technická závada elektroinstalace (přechodový odpor v zásuvce 230 V). Při požáru došlo ke zranění 1 osoby. Celkem bylo evakuováno 8 osob. Na místě zasahovaly 4 jednotky PO.

22. 8. 16:12 hod. Požár nákladního automobilu Mercedes Benz 963-4-A v obci Bohumilice. Při požáru vznikla škoda 1 500 000 Kč. UH: 1 500 000 Kč. Příčinou vzniku požáru byla technická závada (tření a povrchové teplo). Při požáru nedošlo ke zranění osob. Na místě zasahovaly 2 jednotky PO.

24. 8. 17:41 hod. Požár lesního porostu národního parku Šumava v obci Nová Pec, část obce Dlouhý Bor. Při požáru vznikla škoda 100 000 Kč. UH: 300 000 Kč. Příčina vzniku požáru je v šetření. Při požáru nedošlo ke zranění osob. Na místě zasahovalo 10 jednotek PO.

12. 10. 11:31 hod. Požár kogenerační jednotky v areálu čističky odpadních vod v obci Prachatice, ulice Mlýnská. Při požáru vznikla škoda 1 300 000 Kč. UH: 10 000 000 Kč. Příčinou vzniku požáru byla technická závada (elektrický zkrat). Při požáru nedošlo ke zranění osob. Na místě zasahovala 1 jednotka PO.

14. 12. 18:37 hod. Požár kolny obložené palivovým dřevem o rozměrech 15x20 m a osobního automobilu v plném rozsahu v obci Volary, ulice Šumavská. Při požáru vznikla škoda 1 000 000 Kč. UH: 5 000 000 Kč. Příčinou vzniku požáru byla nevhodná konstrukce komínového tělesa a nesprávné umístění topidel a kouřovodů. Při požáru nedošlo ke zranění osob. Na místě zasahovaly 4 jednotky PO.

30. 12. 12:44 hod. Požár bytové jednotky v 2 NP panelového domu v obci Prachatice, část obce Prachatice II, ulice nám. Přátelství. Při požáru vznikla škoda 500 000 Kč. UH: 3 000 000 Kč. Příčinou vzniku požáru byla manipulace s otevřeným ohněm (svíčka). Při požáru nedošlo ke zranění příslušníků. Celkem 3 osoby jednotka evakovala. Na místě zasahovaly 2 jednotky PO.

1. 1. 11:49 hod. Požár zahradního domku o velikosti 14x9 m v obci Střelské Hoštice. Při požáru vznikla škoda 800 000 Kč. UH: 0 Kč. Příčinou vzniku požáru byl špatný stav a špatná konstrukce komínového tělesa. Při požáru došlo ke zranění 1 příslušníka jednotky PO (zhmožděné koleno a zápěstí). Na místě zasahovaly 3 jednotky PO.

17. 1. 16:01 hod. Požár střešní konstrukce a podkrovní místnosti rodinného domu v obci Stožice. Při požáru vznikla škoda 200 000 Kč. UH: 3 000 000 Kč. Příčinou vzniku požáru byl špatný stav komínového tělesa (spáry, nezajištěná dvířka). Při požáru nedošlo ke zranění osob. Na místě zasahovaly 4 jednotky PO.

15. 4. 19:22 hod. Požár plechového přístřešku s kontejnery s odpadem od barev, ředidel a olejů a vysokozdvizného vozíku v obci Strakonice, ulice Písecká. Při požáru vznikla škoda 1 200 000 Kč. UH: 200 000 Kč. Příčina vzniku požáru nebyla objasněna. Při požáru nedošlo ke zranění osob. Na místě zasahovaly 3 jednotky PO.

2. 5. 15:24 hod. Požár osobního automobilu po dopravní nehodě v obci Rovná. Při požáru vznikla škoda 0 Kč. UH: 0 Kč. Příčinou vzniku požáru byla dopravní nehoda osobního automobilu (srážka s dodávkovým autem). Při dopravní nehodě a následném požáru došlo k usmrcení 1 osoby a 2 osoby byly zraněny. Na místě zasahovala 1 jednotka PO.

7. 7. 01:12 hod. Požár obývacího pokoje bytové jednotky ve 4 NP panelového domu v obci Strakonice, ulice Arch. Dubského. Při požáru vznikla škoda 400 000 Kč. UH: 1 000 000 Kč. Příčina vzniku požáru nebyla objasněna. Při požáru došlo k usmrcení 1 osoby. Celkem bylo evakuováno 5 osob. Na místě zasahovaly 2 jednotky PO.

7. 7. 09:45 hod. Požár propanbutanové lahve a potrubí technologie výroby v prostupu opláštění budovy v obci Čičenice. Při požáru vznikla škoda 10 530 000 Kč. UH: 3 000 000 Kč. Příčinou vzniku požáru byla technická závada (elektrický zkrat). Při požáru nedošlo ke zranění osob. Celkem 25 osob bylo evakuováno. Na místě zasahovaly 8 jednotky PO.

10. 8. 15:53 hod. Požár lesního porostu v nepřístupném terénu u obce Bělčice, část obce Újezdec. Při požáru vznikla škoda 3 000 000 Kč. UH: 5 000 000 Kč. Příčinu vzniku požáru nebylo možné specifikovat. Při požáru došlo ke zranění příslušníka jednotky PO (Nadýchání zplodin hoření, fyzické vyčerpání). Na místě zasahovalo 16 jednotek PO.

21. 8. 18:44 hod. Požár bytové jednotky ve 2 patře panelového domu v obci Vodňany, ulice Smetanova. Při požáru vznikla škoda 500 000 Kč. UH: 2 000 000 Kč. Příčinou vzniku požáru byla manipulace s otevřeným ohněm (malé děti). Při požáru došlo ke zranění 2 osob. Na místě zasahovalo 5 jednotek PO.

4. 12. 15:39 hod. Požár osobního automobilu po dopravní nehodě v obci Úlehle, část obce Radkovice. Při požáru vznikla škoda 0 Kč. UH: 0 Kč. Příčinou vzniku požáru byla dopravní nehoda (náráz osobního automobilu do stromu). Při dopravní nehodě a následném požáru došlo k usmrcení 1 osoby a 1 osoba byla zraněna. Na místě zasahovaly 2 jednotky PO.

Závažné požáry - okres Tábor

1. 2. 10:02 hod. Požár nákladního automobilu TATRA v plném rozsahu v obci Skopytce, část obce Chabrovice. Při požáru vznikla škoda 400 000 Kč. UH: 400 000 Kč. Příčinou vzniku požáru byla technická závada (povrchové teplo). Při požáru nedošlo ke zranění osob. Na místě zasahovaly 3 jednotky PO.

14. 2. 02:27 hod. Požár dřevěného přístřešku v blízkosti rodinného domu, který byl částečně zasažen v prostoru štítu v obci Chrbonín. Při požáru vznikla škoda 900 000 Kč. UH: 5 000 000 Kč. Příčinou vzniku požáru byla nesprávná obsluha topidla. Při požáru nedošlo ke zranění osob. Na místě zasahovaly 4 jednotky PO.

30. 4. 13:54 hod. Požár pily a vybavení v obci Ratibořické Hory, část obce Ratibořice. Při požáru vznikla škoda 4 000 000 Kč. UH: 6 000 000 Kč. Příčinou vzniku požáru byla jiskra z komína a zažehnutí jisker v komínovém tělese. Při požáru nedošlo ke zranění osob. Na místě zasahovalo 5 jednotek PO.

31. 8. 11:56 hod. Požár části skladovací haly o rozměrech 13x7 m a venkovního přístřešku s uskladněným materiálem v obci Malšice, část obce Maršov. Při požáru vznikla škoda 3 000 000 Kč. UH: 10 000 000 Kč. Příčinou vzniku požáru byla technická závada (elektrický zkrat baterie). Při požáru nedošlo ke zranění osob. Na místě zasahovalo 6 jednotek PO.

27. 9. 21:35 hod. Požár střešní konstrukce truhlářské dílny přilehlé k rodinnému domu v obci Rataje. Při požáru vznikla škoda 2 000 000 Kč. UH: 2 500 000 Kč. Příčina vzniku požáru je stále v šetření. Při požáru nedošlo ke zranění osob. Na místě zasahovalo 5 jednotek PO.

3. 10. 04:46 hod. Požár vietnamské prodejny smíšeného zboží v obci Tábor, část obce Horky, ulice Týnská. Při požáru vznikla škoda 3 000 000 Kč. UH: 5 000 000 Kč. Příčinou vzniku požáru byla technická závada klimatizační jednotky. Při požáru nedošlo ke zranění osob. Na místě zasahovaly 2 jednotky PO.

18. 10. 21:28 hod. Požár zadní části rodinného domu v obci Radenín. Při požáru vznikla škoda 1 500 000 Kč. UH: 1 500 000 Kč. Příčinou vzniku požáru byla technická závada (elektrický zkrat). Při požáru nedošlo ke zranění osob. Na místě zasahovaly 4 jednotky PO.

15. 11. 05:03 hod. Požár dvou rekreačních chat v plném rozsahu hoření v obci Planá nad Lužnicí, část obce Strkov, ulice Na Černé. Při požáru vznikla škoda 2 000 000 Kč. UH: 500 000 Kč. Příčina vzniku požáru nebyla objasněna. Při požáru nedošlo ke zranění osob. Na místě zasahovaly 4 jednotky PO.

26. 12. 07:41 hod. Požár v 1 NP rodinného domu v plném rozsahu v obci Tábor, část obce Měšice. Při požáru vznikla škoda 500 000 Kč. UH: 2 000 000 Kč. Příčinou vzniku požáru byla nesprávná manipulace s topidlem. Při požáru došlo k usmrcení 1 osoby. Na místě zasahovaly 2 jednotky PO.

31. 12. 10:45 hod. Požár garáže a dílny u rodinného domu v obci Chýnov, část obce Kloužovice. Při požáru vznikla škoda 800 000 Kč. UH: 3 500 000 Kč. Příčinou vzniku požáru byla mechanická jiskra (řezání, svařování). Při požáru nedošlo ke zranění osob. Na místě zasahovaly 4 jednotky PO.

Ostatní významné události

21. 9. 13:21 hod. Jednotky CHS Strakonice, Písek a HS Blatná, spolu s JSDH Blatná a Bezdědovice byly povolány k dopravní nehodě u obce Paštiky. Bylo oznámeno, že se jedná o vozidlo v rybníku i s posádkou 4 osob. Po příjezdu na místo bylo průzkumem zjištěno, že na místě již zasahovala ZZS. Na břehu byly 2 zraněné osoby. ZZS prováděla u 1 osoby resuscitaci. Jednotka HS Blatná vyprošťovala další osobu z vozidla v rybníku. Vzhledem k podmínkám a nebezpečí z prodlení, bylo vozidlo uvázáno na naviják CAS 20 Tatra a přitaženo ke břehu. Osoba byla vyproštěna a pomocí AED byla prováděna resuscitace ve spolupráci ZZS a HZS. Velitel zásahu si vzhledem k situaci povolal na místo zásahu posttraumatický tým a pro vyproštění vozidla AV-14 z CHS Strakonice. Z důvodu úniku provozních kapalin do vody, provedla jednotka opatření použitím sorpčních hadů a sorbentu proti šíření na vodní hladině. Vše bylo cestou KOPIS oznámeno České inspekci životního prostředí. Po vyzdvížení vozidla jeřábem z rybníka na břeh, byla provedena další opatření k zamezení úniku provozních kapalin a kontaminace do vody pomocí sorpčních hadů a sorbentu. Vzhledem k úmrtí 2 osob instalovala jednotka čtyřdílnou stínící stěnu. Další dvě zraněné osoby byly transportovány do LZS a sanitky ZZS. Po odtažení vozidla, úklidu komunikace, sběru kontaminovaného sorbentu a další aplikaci sorbentu na vodní hladinu, vrátila se jednotka na základnu.

23. 6. 16:30 hod. Jednotka HS Vodňany byla cestou KOPIS povolána k dopravní nehodě na silnici mezi obcemi Sviněnice a Bavorov. Na místě události bylo průzkumem zjištěno, že se jedná o srážku obytného dodávkového vozidla s přívěsem, osobního vozidla a třemi motocykly. U každého vozidla byla posádka tvořena pouze řidičem a nebylo nutné provádět vyproštění osob. Na místě události při příjezdu jednotky již zasahovala PČR, která prováděla resuscitaci dvou řidičů motocyklů. Jednotka spolu s PČR pokračovala v resuscitaci obou řidičů motocyklů do příletu letecké ZZS. Na místo se dostavila další vozidla ZZS, jejichž posádky provedly ošetření řidičů z vozidel, které pak odvezli do nemocnice. U řidičů dvou motocyklů byla lékařem ZZS konstatovaná smrt. Jednotka provedla protipožární opatření odpojení AKU u vozidel z důvodu bezprostřední hrozby vzniku požáru. Dále jednotka provedla ohraničení uniklých provozních kapalin na vozovku sorpčním válcem a zasypání sorbentem. Po došetření dopravní nehody PČR DI a SKPV PČR přijela odtahová a pohřební služba. Při nakládání vozidel na odtahovou službu došlo k dalšímu úniku provozních náplní, kdy jednotka použila sorpční rohože a vozovku zasypala sorbentem. Dále jednotka vypomohla při transportu zesnulých do vozidla pohřební služby a na žádost PČR OO Vodňany z důvodu zajištění bezpečnosti provedla úklid vozovky od použitého sorbentu, úlomků a střepů. Po odklizení následků dopravní nehody byl na komunikaci PČR OO Vodňany obnoven provoz a jednotka zásah ukončila.

2. 1. 14:58 hod. Jednotka CHS Písek byla cestou KOPIS vyslána jako podpora ZZS, která neměřila škodlivé koncentrace neznámé látky v rodinném domě, kde prováděla ošetření a transport pacienta. Po příjezdu na místo události a provedeném průzkumu bylo provedeno další měření přístrojem Honeywell na škodlivé koncentrace. V prostoru kuchyně bylo naměřeno 550 ppm CO. Na základě tohoto zjištění byla nařízena evakuace všech osob a zvířat. ZZS si vzala do péče 3 osoby, které odvezla s podezřením na otravu CO do nemocnice. Na místě prováděno další měření a byl přivolán pracovník EGD. Rodinný dům byl odpojen od přívodu plynu a odstaven kondenzační kotel. Provedeno odvětrání všech prostor. Majitel poučen o zákazu používat tento kotel do doby provedení revize odbornou firmou. Doporučeno stálé větrání, instalaci měřiče CO a pokud možno rodinný dům neužívat. Domluveno opětovné měření koncentrací CO ve večerních hodinách, což JPO provedla (nenaměřeny žádné škodlivé hodnoty). Zásah tímto ukončen.

17. 2. 16:01 hod. Jednotka HS Frymburk spolu s JSDH Vyšší Brod byla vyslána cestou KOPIS k dopravní nehodě s vyproštěním do obce Lipno nad Vltavou. Po příjezdu byla již na místě PČR, která zastavila provoz. Průzkumem bylo zjištěno, že se jedná o dopravní nehodu 2 osobních automobilů, ve kterých byly zaklíněné a zraněné celkem tři osoby. Ve vozidle poškozeného byly zraněné dvě osoby, které byly vyproštěny pomocí hydraulického náradí. V druhém vozidle byla řidička, která byla také vyprošťována. Jednotka poskytovala předlékařskou pomoc do příjezdu ZZS. Prováděla protipožární opatření odpojením aku u obou vozidel z důvodu bezprostřední hrozby vzniku požáru. Dále jednotka provedla zasypání provozních kapalin sorbentem u obou vozidel z důvodu ochrany životního prostředí. Po příjezdu ZZS a LZS poskytovala asistenci při ošetřování spolujezdkyně i obou řidičů a transport zraněných do vozidel ZZS. Po zdokumentování PČR, provedla jednotka úklid vozovky od úlomků, střepů, trosek a použitého sorbentu z obou vozidel. Po naložení obou havarovaných vozidel na odtahovou službu, se jednotka vrátila na základnu.